



 **WINGMAKERS  
STUDY GROUP**

 **3<sup>rd</sup> Meeting** **04/24  
2021**

©2021 Mah, WingMakers, and other excerpt. 本資料を許可なく公開、転載、配布、複写、編集することを禁じます。

1

Santblue

# Announce

<会場について>

原則飲食禁止  
※水分補給は可  
※レストランからのケータリングは可能

<新型コロナウイルス対策について>

消毒液は会場フロント1Fに常備  
マスクは個人ポリシー  
「コマンドRCVスターダスト」※希望者のみ

©2021 Mah, WingMakers, and other excerpt..

2

2

Santblue

# Check

< Zoomチェック >

- 本日再生する動画  
EventTemples Session 1

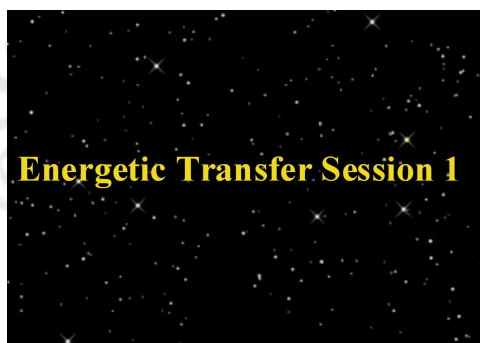

3

©2021 Mah, WingMakers, and other excerpt..

3

Santblue

# Meditation



## Quantum Pause

4 × 4

Music:  
Vima Lamura - Awakening

4

©2021 Mah, WingMakers, and other excerpt..

4

Santblue

# Meditation 2

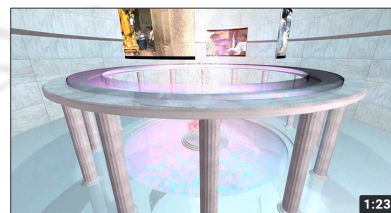
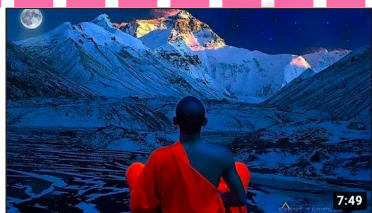
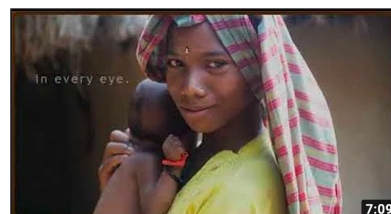

## EventTemples Series

5

©2021 Mah, WingMakers, and other excerpt..

5

Santblue

# Let's Speak



近況等

6

©2021 Mah, WingMakers, and other excerpt..

6

# Today Thema

Santblue

## ハートと感情

7

©2021 Mah, WingMakers, and other excerpt..

7

# Ancient Arrow

Santblue

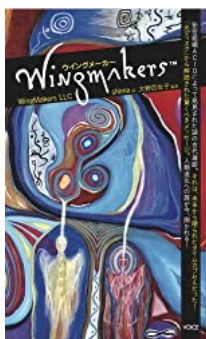

## 三部作

### I巻

#### グロッサリー イベントストリングス

「あなたの高められた明晰性は、言葉を通して広がっていくのではありません。行動を通してでさえありません。あなたのマインドとハートが抱くヴィジョンが体験したものですらそうなのです。」

### II巻

「ところで、博士が私を医務室に運んでくださったの?」「私が重いものを持たないのは知ってるはずだ」ネルダが答えた。「いや、君が重いつてわけじゃないよ。念のため」「危ない危ない。危うく口を滑らすところだったわね」「とにかく君が無事でよかった」ネルダが言った。「ありがとう」「いやあ、本当に良かった」二人は並んでコンピュータ分析室へと歩いて行った。お互いに手が触れ合わないよう、気を配りながら二人のハートがすでに知っているものに触れないように。

8

©2021 Mah, WingMakers, and other excerpt..

8

Santblue

# Ancient Arrow

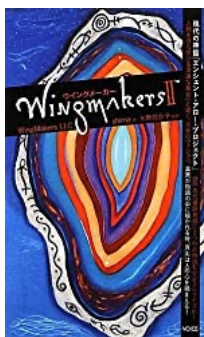

## 三部作

### Ⅲ巻

#### Shimaさんコメント

「直観的知性「ハート・インテリジェンス」の三つの知性が備わっているといます。壁画はマインドを構成する右脳と左脳を統合し、音楽はボディ。インテリジェンスを活性化させ、詩歌はハート・インテリジェンスに着火させることに目的があったことが解き明かされます。この三つの知性が十分に活性化され、バランスしたとき、魂の周波数との一致が徐々に始まります。第六感、すなわち直感的知性とは、高次マインドとハート・インテリジェンスを経由した遺伝子の記憶へのアクセスであり、これも三大テクニックを実践する過程で開発されるでしょう。そして、人類のもっとも強力かつ、最後の知性、第七感とは、トーン・ヴァイブレーション（ソース・インテリジェンス）にアクセスすることによって得られる「神の知性」であり、そしてこの知性こそが、翼を創る者—ウイングメーカーが私たちに授けてくれる「多次元宇宙を翔る翼」なのです。」

9

©2021 Mah, WingMakers, and other excerpt..

9

Santblue

# Ancient Arrow

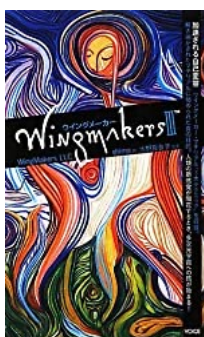

## 三部作

### Ⅲ巻

#### マントウスティアのビジョン

「それは、私の魂の霊葉(エリクサー)。私のハートの磁石だ。私は、私の現実の至高のマスターであり、私の全体性の羊飼(シェパード)である。」

#### ポエトリー

「今、子供たちが歌い、その暖かい存在を私のハートに招き寄せるとき私はすすり泣く今、私は影たちの源が、神を休ませているように感じる。」

「それを私のハートに止め、私の中に溶け込むように頼むこともしなかった。しかし、あなたを想うとき、このことだけを切望してしまう。」

10

©2021 Mah, WingMakers, and other excerpt..

10

Santblue

# Ancient Arrow

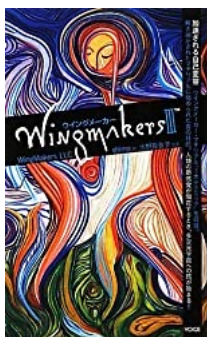

## 三部作

### Ⅲ巻 ポエトリー

「そしてもし、あなたが、あなたの自己を脱ぎ捨ててあなたを見つめている自己を見つめるなら、私と同じように、あなたにも私のはっきりと見えるだろう。小さくもなく、価値のない存在でもない。怖れをおそれてはいないからっぽの空間のように、不確かでもない。むしろ、プリズムの前の白い光のように輝いているのだ。心の中で、私はあなたのハートを抱きしめる。本質のために、ハートから余分なものを削ぎ落としながら。あなたのハートを見つけたら、自分のハートに捕まえて私の中に溶け込むように頼むだろう時を切り裂いて飛んでくる、輝くものを私は知るだろう。」

### ファーストソース章扉

「すべての肉体は、三つの神聖な意味から生まれる。無限、永遠、普遍——その意味は、すべてのハート、すべてのマインド、すべてのソウルにコード化されている。」

11

©2021 Mah, WingMakers, and other excerpt..

11

Santblue

# Ancient Arrow

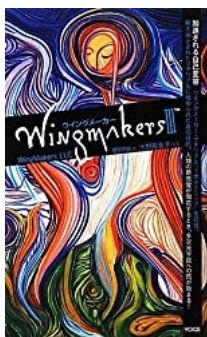

## 三部作

### Ⅲ巻 マイセントラルレベレイション

「私のハートの声は訳される必要もなく、そのままに、世界のすべてに浸透しています。亜フォトンの光として、そして音を生み出す多次元的な振動として。私は自らをあなたに明らかにしましょう。あなたが見つけたものを、人々へ明かしてくれることを期待しながら」

「この気持ちこそ、あなたが人生で様々な悩みに直面した時も、探しもとめるべきものです。これが私の心からあなたの心に贈る啓示です。明晰さの中に生きなさい。目的の中に生きなさい。私の中にあなたがいて、あなたの中に私がいる。そして、私たちのハートから切り離された場所はどこにもないのだということを知りなさい。この叡智とともに、生きるのです。」

12

©2021 Mah, WingMakers, and other excerpt..

12

# Ancient Arrow

Santblue



13

©2021 Mah, WingMakers, and other excerpt..

13

# Event Temples

Santblue



*The Energetic Heart:  
Jesus Purpose in Human Destiny*

Lyricus

written by James  
JULY 2005

そう、「愛とは強力な知性」なのです。セントラル・サンは輝く知性をもっています。それは非常に光輝いているため、意識のすべての次元で誰もがその光を見ることができます。

あなたがすべきことは、自分の肉体へと入り、あなたの道と交わるすべての人へと通り抜けてゆくスピリットのこの知性を想像し、それを視覚化するだけでよいのです。あなたがこれを行うとき、あなたは自分の使命を地球へと届けているのです。あなたは、人類と地球に天国の様相を移植しています。そして、それが今あなたがここにいる理由なのです。

あなたは個人として、干渉エネルギーを伝え、そのエネルギーが作用するこのネットワークにつながるのを選択することが可能であり、またそうしないと選択することもできます。「これは複雑ではない」と私が言った意味はこういうことです。全く、シンプルな選択なのです。

14

14



The Energetic Heart:  
Jesus Purpose in Human Destiny

Lyricus

Written by James  
July 2005

## Event Temples

Santblue

ソウルはハートによって作られたこのチャンネルを通じて動いています。このハートのチャンネルが、ソース・インテリジェンスとの接続を確立するわけです

前頭葉は、人間の肉体に関して聖なる知性の主要なソースであると同時に、創造主のスピリット、つまり愛の周波数の分配に関してハートと関連をもっています。ハートは、エネルギー・レベルで創造主とのリンクをもち、物理レベルにおいて独立した感覚器官であるため、神の知性に対する受容力を持っており、葛藤の無い状態にあるとき、その知性に最大限にアクセス可能となります。葛藤状態にある人は、不安定で調和が取れていません。人間という装置が葛藤や感情的混乱状態にないとき、ハートは素晴らしい明瞭さとさをもつて人間という装置にその知性の力を与えることができるのです。

15

15



The Energetic Heart:  
Jesus Purpose in Human Destiny

Lyricus

Written by James  
July 2005

## Event Temples

Santblue

人間という装置が、葛藤の無い状態で機能し、ハート・センターから送信を行っているとき、地球次元にファースト・ソースの周波数を放っていることになるわけです。たとえ、その周波数を許された人間の数が僅かだとしてもです。混乱した感情や葛藤状態で機能している場合、その周波数を送信できないばかりかアクセスすることすらできません。

つまるところ、もう既に推測されていると思いますが、秘訣は葛藤の無い状態で生活し、すべての利益のためにあなたのハートの知性により深くアクセスし、十分にその知性を送信できるよう、感情の自己規制を高いレベルで実行することです。

これは行動や言葉についてではありません。つまり、個人の感情の世界について言っているのです。どれくらい、自分のハートからこの世界を表現しているかなのです。それは、誇張された感謝や、甘ったるい感傷ではなく、歴史にも記憶にも、期待にも判断にも妨害されることのない、感情が伴った明晰な知性です。

16

16





## Event Temples

Santblue

人間の魂のハートは、ファースト・ソースのハートと一体化しています。思い出してください。私たちが、創造主のイメージの中で創られたということ。このすべての「ハートの中のハート」の中に、私たちすべての生命と存在に送信されているものがあります。私たちが見失っているのはここなのです—注意が千の方向へと分裂し、それを忘れてしまったのです。私たちのハートの知性と、その特別な力を自分たちが使えることの容易たやすさを思い出してください。人生におけるストレスが、あなたの視線を人生の謎へと向けさせるように、人生の幸福にも視線を向けさせます。しかし、あなたは自分のハートの知性の方向を見つけ出し選ぶべきです。それは強制されるべきものではありませんが、自分の内部のエナジェティック・ハートに達し、人間という装置の生まれ持った能力を通じてハートの知性を送信できるようにエナジェティック・ハートを活性化させる方法を理解している人が余りにも少なすぎます。

*The Energetic Heart:  
Jesus Purpose in Human Destiny*

Lyricus Written by James  
July 2005

17

17



## Event Temples

Santblue

マインドへ逸脱し、ハートの価値を過小評価していることが、エナジェティック・ハートを活性化して送信する方法を個人が理解していない理由です。ハートはマインド-ブレインの従属物とよく見なされていますが、これは感情がハートを占有してしまったことによる混乱から生じたものです。これは、ハートが自制心を失い、愛や同情ばかりでなく怒りや恐れへの衝動に適している非言語的な知性になったことによります。しかし実は、ハートよりも安定したフォースも、認識の知的ソースも人間という装置の内部には存在しません。古代においては、ハートがソウルの座であると見なされていました。

マインド-ブレインはハートの器官であると言ったとしても、それも全くもって真実です。私たちの創造主の神の知性に人間が接続する主たるソースがハート・インテリジェンスになると正しく理解される時が急速に近づいています。ハート・インテリジェンスの知覚能力と弾力性は、ファースト・ソースとのこの親密な関係から生じています。

*The Energetic Heart:  
Jesus Purpose in Human Destiny*

Lyricus Written by James  
July 2005

18

18

The Energetic Heart:  
Jesus Purpose in Human Destiny

Lyricus Written by James  
July 2005

## Event Temples

Santblue

ハートで創造主とつながっているあなた自身を感じ、自分に巡ってくる愛の流れを解き放ってください。創造主の恵みは、愛の形となって常にあなたに流れています。それがあなたのエナジェティック・ハートへと入り、身体の中を進みます。その愛が、ハートから流れ出て脳に触れ、血流の中にホルモンを放ちます—愛は長い時間をかけて、あなたへの送信を完了します。このプロセスを感じてください。このプロセスが起きていることに気付いてください。意識的に、この出来事を共同で創造してください。それを行うとき、シンプルにこう命じてそれを解き放ってください。「私にやってくるものは、私の中を流れてゆく」と。これがどれほどシンプルでエレガントに分りますか？意思と共同創造があります。視覚化があります。つながっているというフィーリングの活性化があります。解放があります。流出があります。ハートを中心としたフォーカスがあります。そして、後に長らく残る感謝の周波数があります。長い間忘れ去られていた叡知があります。叡知は語りかけます。ハートは私たちが日々向き合わなくてはならない場所であり、そこで私たちは自分を見つけるのだ、と。

19

19

The Energetic Heart:  
Jesus Purpose in Human Destiny

Lyricus Written by James  
July 2005

## Event Temples

Santblue

この創造性と直観力こそが、エナジェティック・ハートを構成している本質ファイバーです。私が創造性に関して話しているとき、それは絵画や音楽、書物の制作のことを言っているのではありません。究極の創造性—あなたの現実に対する「新しい知覚」を創造することについて話しています。エナジェティック・ハートのプリズムを通して現実を見ると、あなたの現実リアリティは人類そのものがシフトしている方向へとシフトするでしょう。言い換えれば、あなたの現実への視点と人類の未来の現実との間には緊密な関連性が存在するのです。

20

20



# Event Temples

Santblue

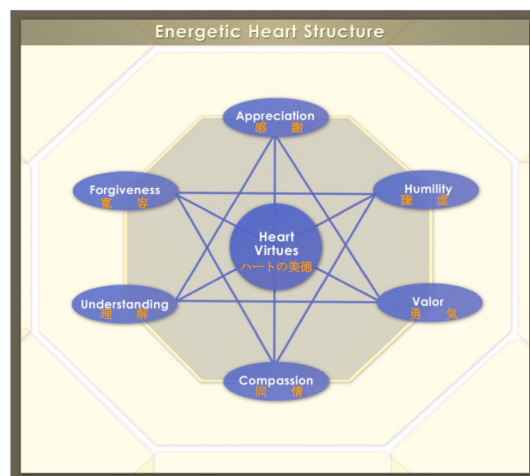

6つのハートの美德  
(エナジェティックハートの構造)

21

21

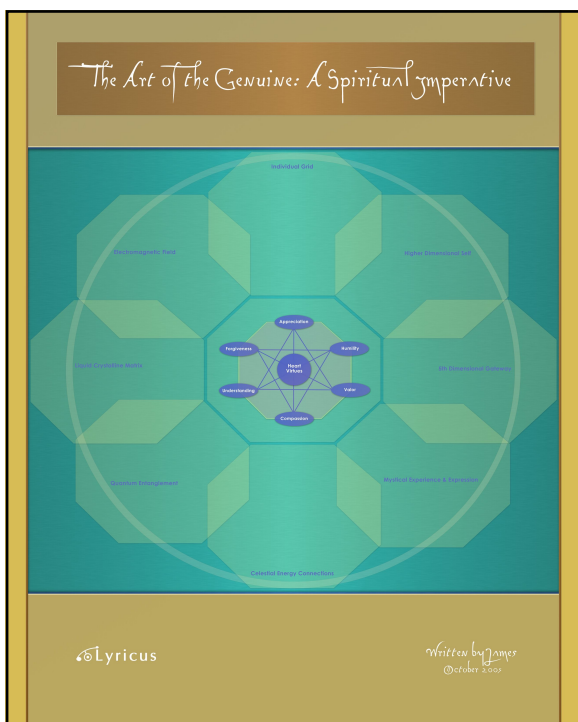

# Event Temples

Santblue

地球のスピリチュアルな作品は、余りにも多くの忠告、規則、教訓、法則、型にはまったプロセス、そしてエゾテリックな訓練で溢れかえっているため、アート・オブ・ジェヌインは異様に単純で、それ故に効果が低いように見えるでしょう。しかしながら、真の変容と上昇にパワーを持っているのは、このシンプルな美德の実践なのです。

エナジェティック・ハートの周波数に立脚した純真さをもって、その感謝をいつ、どのようにして表現するかを理解するには特別な認識が要求されます。それは、ハートの細やかな周波数に同調し、その繊細な美德の意思ジェスチャーに誠実に従うとコミットすることです。

22

22

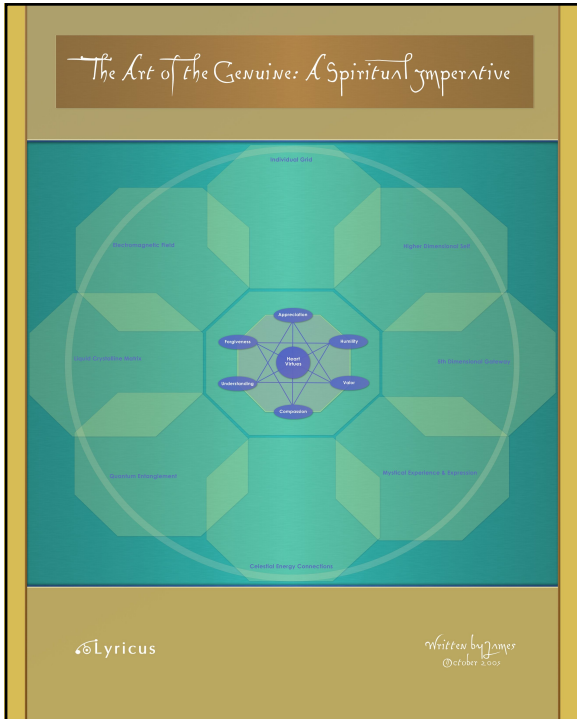

# Event Temples

Santblue

人間という装置を取り囲んでいる、同情、理解、感謝、勇気、寛容、謙虚というエネルギー・フィールドが存在しています。それは、すべての人間という装置を、やがて蝶となろうとする蛹さなぎのように取り囲んでいます。

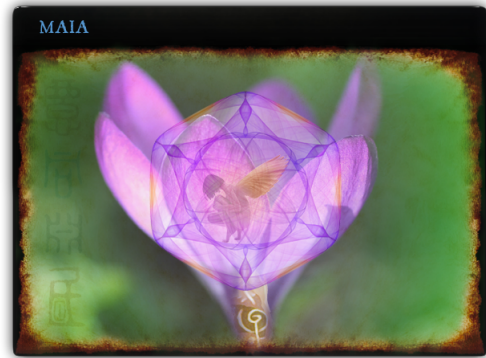

23

23

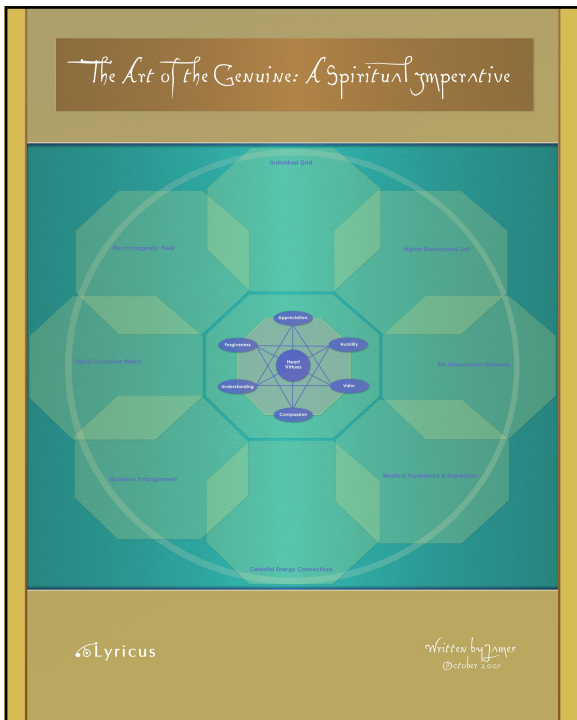

# Event Temples

Santblue

このフィールドは、個人のソウルの上に刻まれたファーストソースと同等のエネルギーです。

社会的教化に関わらず、振る舞いという紛れも無い真実は、あなたのファーストソースとの神聖な絆と共同創造の能力を忘れはしないでしょう。

この実践には二つの主たる構成要素があります。それは、あなたを取り囲むインテリジェンス・フィールドを引き付けることと、あなたの振る舞いと行動の中にそれらの感情と姿勢を表現することです。大抵の人々は、自分を取り囲むインテリジェンス・フィールドから引き寄せずに、自分の感情を表現しています—すべての環境の中のすべての時において、自分を取り囲んでいる神の愛 **ディヴァイン・ラブ** に浸すことなしにそれを表現しているのです。

24

24

*The Art of the Genuine: A Spiritual Imperative*

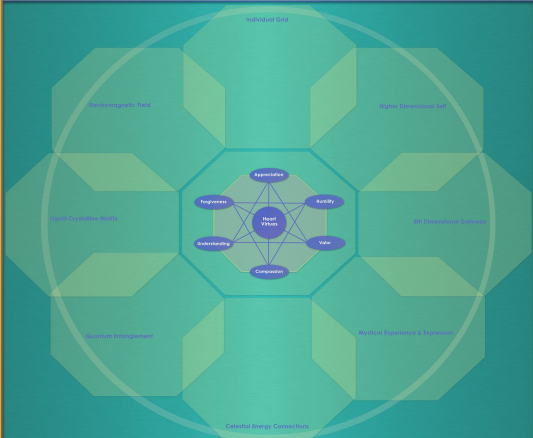

Lyricus

*Written by James*  
October 2009

## Event Temples

Santblue

従って、アート・オブ・ジェヌインを実践するためには、あなたにファーストソースの絆と共同創造の表現のポテンシャルを供給するエネルギー的な「意志」からフィーリングを引き出さなくてはなりません。その絆は、あなたが存在する限り存在します。それは新しく創り出されたものではありません。恐らく、その代わりに、その絆は新たに忘れられるのです。

新たな道—それはたぶん、あなたが想像すらできないものです。辛抱よく、実践してください。アート・オブ・ジェヌインは、「理性の技法」と呼ばれています。これは、数学のように対照的シンメトリーなインプットとアウトプットのエネルギーをもつ合理的ラショナルなものではありません。あなたは、常に自分を取り囲んでいるインテリジェンス・フィールドに意識を開いています。

その知性が融合するために浮かび上がる前に、その知性はあなたが実践している様を観察するでしょう。

25

*The Art of the Genuine: A Spiritual Imperative*

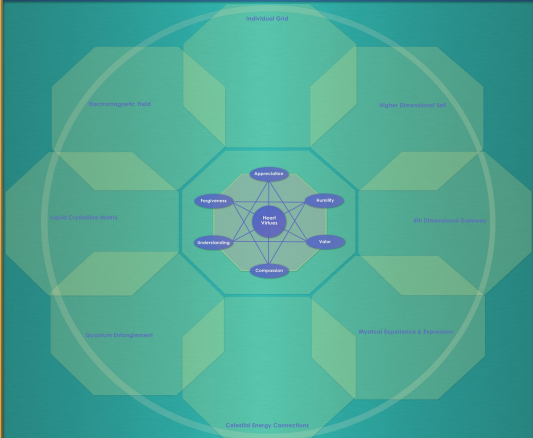

Lyricus

*Written by James*  
October 2009

## Event Temples

Santblue

私たちがそれらの美德に注意を向けるとき、その美德について考えているだけで、私たちはその美德を表現する実践を始めています。その美德のエネルギー構造の豊かさを想像するとき、私たちは新たな、さらに強力なレベルでその美德を実践しています。美德の実践は、単にそれを表現することにとどまりません。美德について熟考し、研究することも同様にその実践となります。六つの美德の中に、なぜ愛がないのかとあなたは思うかもしれませんが。ちょうど太陽の光が、プリズムを通ると多彩色のスペクトルになるように、愛は統合の領域を通るとハートの美德になるのです。愛は、マルチバースの中が一番深い底となる構造です。愛は、存在の全ての次元と意識のフィールドを貫き、生命の中のファーストソースの結晶の痕跡を見い出します。

26

*The Art of the Genuine: A Spiritual Imperative*

Lyricus

*Written by James*  
October 2002

## Event Temples

Santblue

ハートの美德は、磁力のようにパワフルです。なぜなら、それは神の愛の感触—マルチパスで最も強力なフォースだからです。これらの美德を実践するとき、あなたは社会秩序という名の文化から呼び戻され、共同反応ではなく、共同創造の中にあなたを置きます。圧倒的多数の人々は社会秩序を実践し、共同反応のルールを甘受しているのです。感情が起伏し、マインドには恐れが氾濫し、肉体を支配します。そして概して全ての人の人生をより困難なものとしています。その上、ファーストソースとの共同創造の状態を達成するという自己支配マスターの感覚が失われ、大幅に減少させています。

27

27

## 感謝 - Appreciation

Santblue

- ファーストソースの意識が私たちが統一しているのだという明確な認識にフォーカス。
- 個人的な人生の瑣末からシフトさせ、種族としてのヴィジョンを提示。
- より深いレベルでは表層レベルでの表現(ありがとう〜!)などを鈍化。(エゴやマインドから生じたのではなく、ソウルから生じているため)

28

©2021 Mah, WingMakers, and other excerpt..

28

## 同情 - Compassion

Santblue

- ・三次元世界に現れつつある新たなインテリジェンス・フィールドに他の人が整合するのを助けたいというアクティブな願い。
- ・私たちは、マルチバースの他の場所では滅多に見られない大規模な偉業の中、私たちの精神的成長を加速させるため、ここにいる。それは、今この時に惑星の上に存在する人々への地球からの贈り物ギフトであり、幾分かは、それが私たちの同情に対する動機と言える。

29

©2021 Mah, WingMakers, and other excerpt..

29

## 寛容 - Forgiveness

Santblue

- ・寛容は、私たちはみな、自分の人生経験という環境の下で自分たちができるベストを尽くしているのだという概念から作用。
- ・人がハートの美德と、その誠真なる周波数の感触をもって行動するとき、寛容は自然に受容できる状態となる。
- ・典型的に裁きの存在を介入させる重々しい感情的な二元性（すなわち、善と悪）はそこにはない。それは、時間の手の中からあなた自身を解放する以外の意図や目的を持たないニュートラルな表現。

30

©2021 Mah, WingMakers, and other excerpt..

30

## 謙虚 - Humility

Santblue

- ・謙虚とは、ハートとマインド、そしてソウルがファーストソースの恩寵の中で混ざりあっているという認識。
- ・あなたを表す存在—あなたのトータルなアイデンティティ—は、マインドの反応の鎖から構成されているのではないとの理解。あなたは、むしろ人間という形の中に体現された愛の存在。
- ・愛は感傷的なものではなく、感情的な重々しさが無い。愛とは、ファーストソースという元型アーキタイプに従って作用する解放のフォース。すべてはひとつ。すべては等価。すべては神聖。すべては不滅。

31

©2021 Mah, WingMakers, and other excerpt..

31

## 理解 - Understanding

Santblue

- ・人間存在のパラドックス。私たちの最も内側の構造は神の愛であり、一番外側の構造はその内側の構造が経験するための手段である。しかし、私たちはその内側の居住者—私たちの真のセルフの「乗り物」以上のものとして外側の構造を認識するように訓練されてきた。
- ・ただ時間だけが、愛の周波数を個人の行動の中でその叡知を発揮させることを妨げ減退させる強固な障壁を破壊し、微細な膜を破ることができる。
- ・自分自身の時間と、あなたが人生で触れる人々の時間を加速することができる。これが、タイムトラベルの真の目的であり、崇高な定義。

32

©2021 Mah, WingMakers, and other excerpt..

32



## 勇気 - Valor

Santblue

- ・戦争や戦場を背景にした「勇気」とは異なる。
- ・権力に対して真実を話す行為と関係している。
- ・特には、不正が行われている時。

(私たちの世界で行われている不正に対して無視を装うのが、今日の社会秩序の常)

- ・勇気とは、あなたの愛の側面であり、社会秩序から見た不正に直面したとき、その存在を守る。
- ・自分の美德を守る。(特に子供はこの保護が必要)

33

©2021 Mah, WingMakers, and other excerpt..

33

## Event Temples

Santblue



ハートの美德は、単独では滅多に現れない。むしろ、与えられた状況に応じて強さと効力を増すためにハートの美德は互いに絡み合い、結束します。

あなたの中に、愛の周波数以外の振動するアイデンティティは存在しません。

アート・オブ・ジェヌインの実践は、この調和を達成するための方法であり、あなたの最奥のセルフを人間の活動の中に加わるように招き寄せます。同様に、その実践は人間進化の次のフェイズに個人を整合させる助けとなります。

進化の次の段階は、感情の状態とスピリチュアルなインパルス、つまり愛の周波数とその整合性にダイレクトに関係してきます。マインドがこの進化の跳躍の中で居場所がないという意味ではありません。マインドはハートの重要な器官です。

34

©2021 Mah, WingMakers, and other excerpt..

34

# Event Temples

Santblue



光が愛の感触です。新しい光がコスモスから姿を現しています。他の世界をもシフトさせるため、光を触媒反応させながら。これには私たちの太陽系や惑星、その中にある存在のサトル・フィールドも含まれています。この新しい光の周波数を人間存在のシフトの触媒と考えることができます。しかし、実際には地球のための触媒であり、言ってみれば人類はただそれに同乗しているに過ぎません。地球は、宇宙の中で特別な位置を占めています。しかしそれは必ずしも現在の様子によるのではなく、その輝かしい未来の姿の故にです。あなたが内側に備えている愛の周波数は、愛の行動の方程式の中へと六つのハートの美德が編みこまれることによって、地球へと触れるように流れることができます。

ある意味において、あなたは、もうひとりの“あなた、へとタイムトラベルしているのです。

35

©2021 Mah, WingMakers, and other excerpt..

35

# Event Temples

Santblue

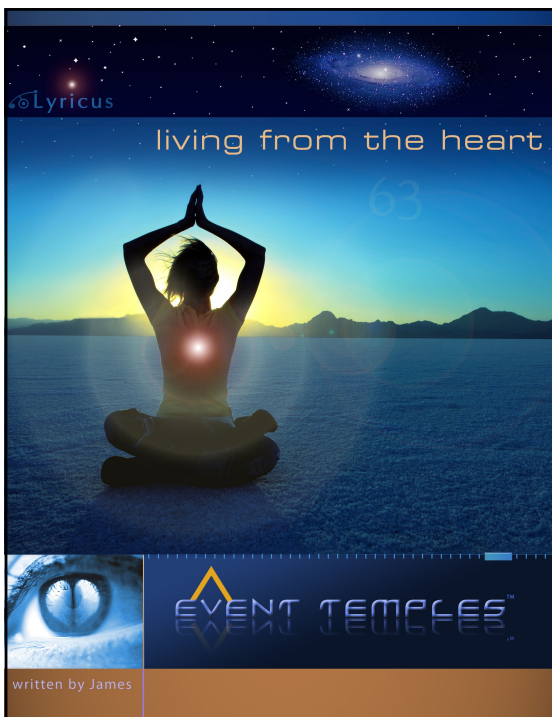

イントロダクション過去二千年の進化の曲線を描いてみると、テクノロジー、科学、経済、医学、その他いかなる人類の活動分野においても、過去百年の内に放物線がロケットのように急上昇している傾向かおるのが分かるでしょう。その一方で人間の感情に関する分野だけが比較的並行線を辿っており、場合によっては退化しているのが見て取れると思います。知性、テクノロジー、経済活動の規模において私たちは劇的に進化してきたことは明らかですが、感情を扱う方法、さらに重要な人生の理解を深めるために行う感情を統合する方法、そして直感的な認識力は文明の黎明期から極めてわずかしち変化していません。

「ハートを通じて表現されたものは、鉄のマインドに対する黄金である」

私たちは頭ではなく、ハートを通じて神性に近づく。

36

36

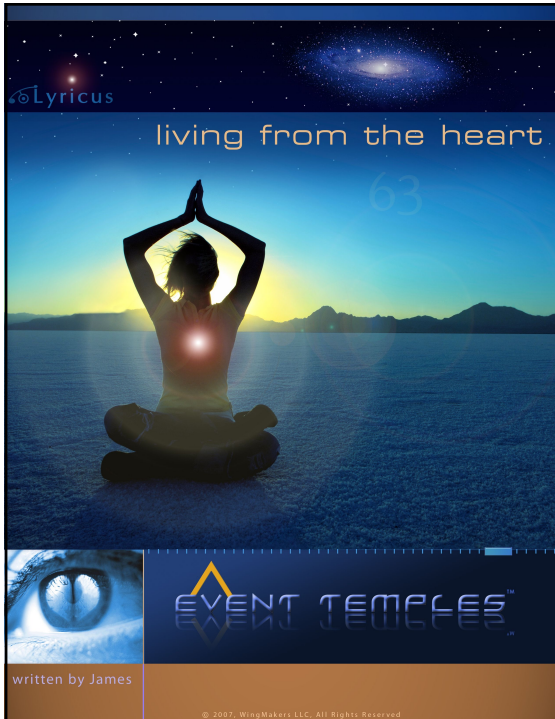

# Event Temples

Santblue

六つの美德(感謝、同情、寛容、謙虚、理解、勇気)を音符に見立てることができます。これらの音符を同時に奏でればそこに和音が生じます。そして、その和音が、「神の愛」—量子フィールドの中に含まれ、人間が受け取り送信することができる最高のヴァイブレーションなのです。

各々の新たな挑戦の中で叡知を、現世の中で閃く創造性を、人生のあらゆる曲がり角で直感を、日々の生活の一見不幸に見えるものの中に深いリズムを探し求めることができるようになります。

いかにして、その状態との一致を達成し維持できるかは、その芸術性に依るところが大きいです。また、六つのハートの美德を表現するときにある程度の緊張感も必要です。



37

37

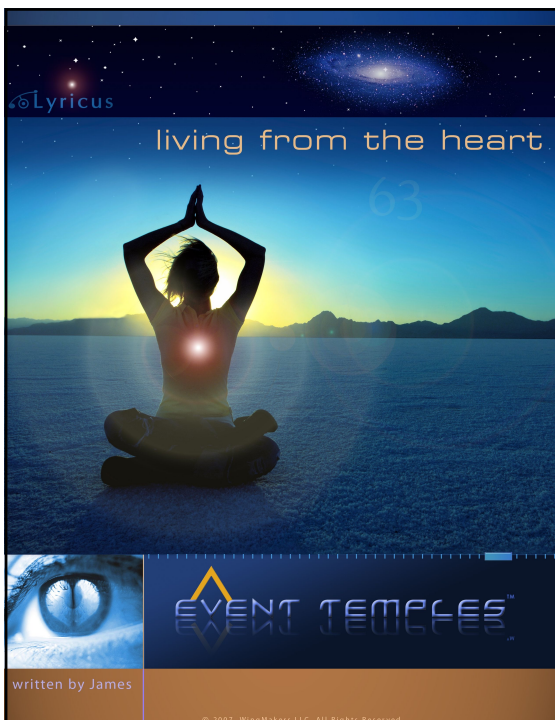

# Event Temples

Santblue

六つの美德(感謝、同情、寛容、謙虚、理解、勇気)を音符に見立てることができます。これらの音符を同時に奏でればそこに和音が生じます。そして、その和音が、「神の愛」—量子フィールドの中に含まれ、人間が受け取り送信することができる最高のヴァイブレーションなのです。

・第一に、フレームワークにグランディングする必要がおります。『The Art of the Genuine: A Spiritual Imperative』

・第二に、六つのハートの美德を試し、美德の理解を深める方法を学びます—知識のレベルではなく、実践のレベルで（ショッピングモールの駐車場で割り込んできた人に、どのようにして謙虚、理解、寛容の美德を適応すればよいのか？）

38

38

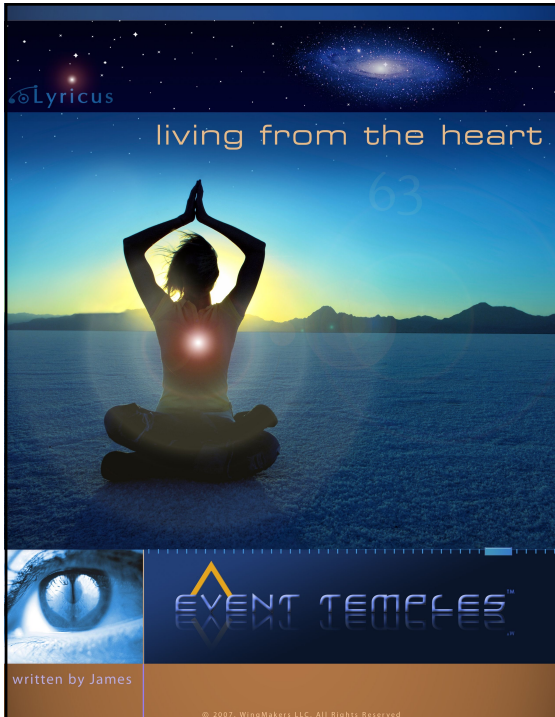

# Event Temples

Santblue

私たちを上昇させるのは、大昔の書物の中で語られている突然の啓示によるものでも、現代社会の幻覚誘発剤による意識によるものでもありません。それは、私たちが振動フィールドの一部であるという強固な理解です。

この旅の中での進歩を確認する上で自分の行いを「追跡」し、それを「治療」し「変容」させていくが必要になるでしょう。なぜなら、これはすぐに得られる喜びではないからです。この旅は、ハイヤーセルフのガイドに繋がり(受容と傾聴)、その叡知をあなたが住み、活動し、あなたを存在させているフィールドへと表現すること(送信と表現)に真にフォーカスするものです。「追跡」、「治療」、「変容」のフレームワークについてクリアにしましょう。

39

39

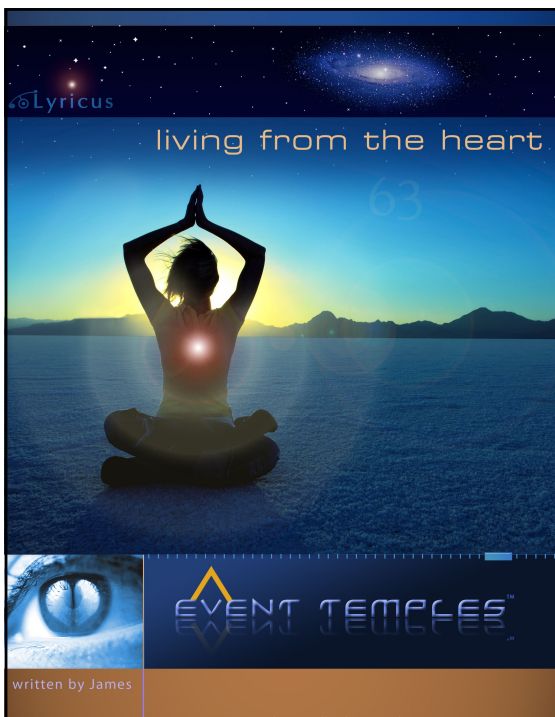

# Event Temples

Santblue

「追跡」が意味するところは、ゆっくりと時間をかけて六つのハートの美德についての進歩の浮き沈みを自己報告し、時間という背景の中でセルフ・マスタリーの成長を見ることがです。

「治療」が意味するところは、進歩を追跡している中で、道をそらすような妨害や当惑させる問題にぶつかった時に、医者が傷や病気を扱うようにその問題を治療することです。このケースでは、「治療」とは問題や感情的なつまづきに対する解決策や治療薬のようなものであり、それ以外の見返りを期待していません。

「変容」とは、この旅における「追跡」と「治療」の結果であり、どの程度自身に力を与え、スピリチュアリティ豊かな人物に変容したかを知ることです。



40

40

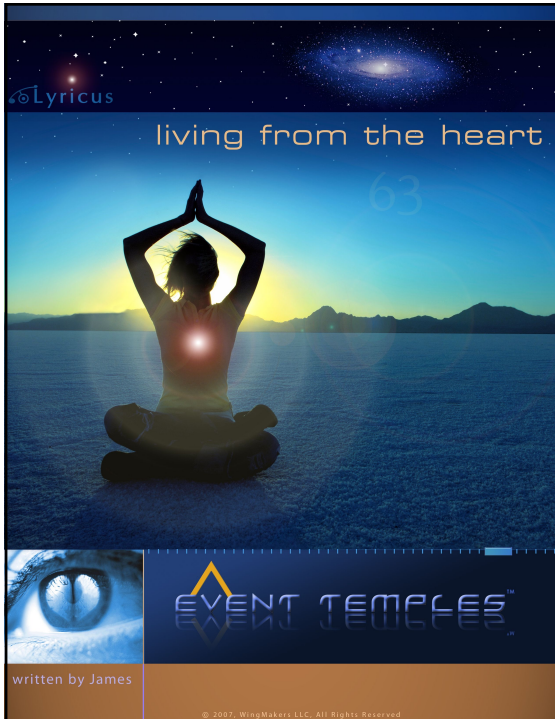

# Event Temples

Santblue

私たちに実践的なフレームワークが必要なのです。エナジェティック・ハートー物理的な心臓の量子世界の対応物ーはソウルの意識がデザイン・フォースと交わるポータルです。エナジェティック・ハートはハートチャクラの場所に存在しており、個人の中に存在するソウル、つまり高次スピリットの知覚にあたるものです。

この道は誰のものでも、どんな組織のものでもありません。また、この道を行く者は、本質的に不可知論者です。つまり、この道を行く者とは、この美徳の実践をいかなる特定の宗教、スピリチュアリズムの探求系統、科学的な試み、ニューエイジの信念体系、スピリチュアル・マスターに列するものであると見なしません。それはソウルそのものと同じくらい古いフレームワークであり、その第一の信条は日常生活の中で六つのハートの美徳を継続的に実践することにあります。

41

41

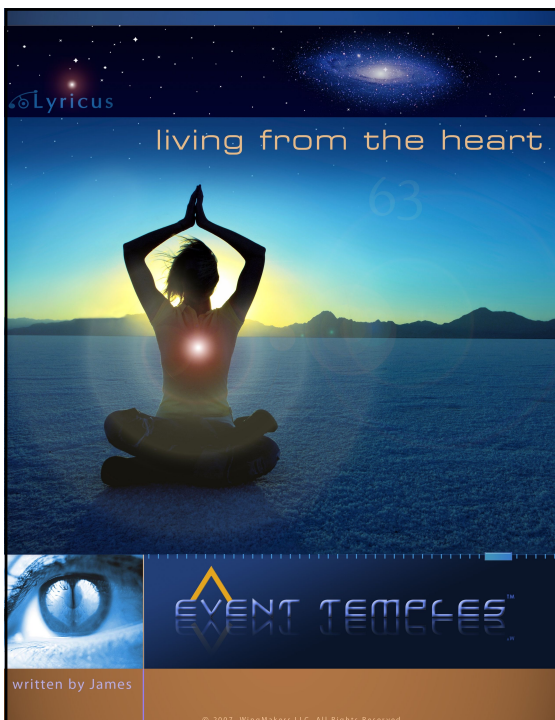

# Event Temples

Santblue

忍耐は報われます。ハートやソウルのことに関しては近道を探さないでください。時空はハートの美徳に作用したりコントロールしたりするフォースではないからです。

定期的にハートの美徳を表現し、そのエネルギーを観察し、そのアウトプットを熟考し、その表現を育むならば、ハートの美徳が消され無視される密度はありません。

最も暗い密度の中でさえ、ハートは私たちすべての中にある神の性質へと繋がっている鼓動を正確に刻むのです。

究極的に私たちは自分たちのエネルギー・フィールド＝「ソウルの痕跡」を観察するところまで導かれます。これが起きると、エネルギーの身体の中の深部にある意識にフィルターをかけているものを発見することができます。

ハートの美徳を表現することによってそのエネルギーの目詰まりが溶解し、物質と時空の低次元の中であなたのハイヤーセルフを固定し維持することが容易になるのが分かるでしょう。

42

42

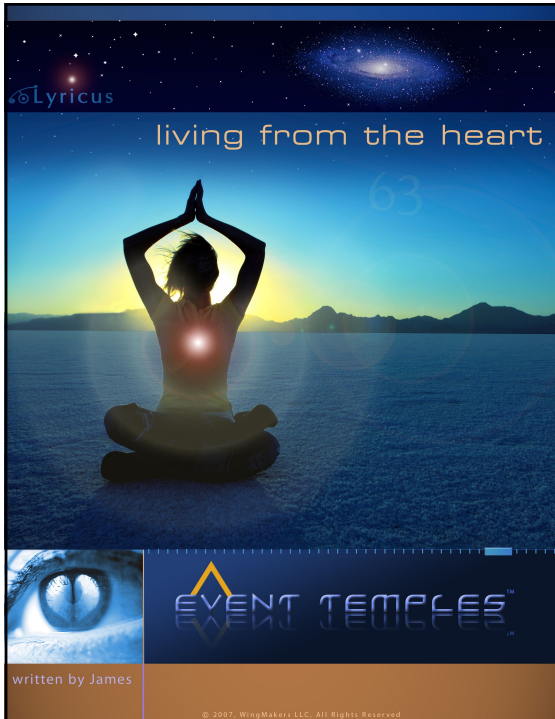

# Event Temples

Santblue

「直ぐに得られる喜び」、「コントロール」、「次のものへと急ぐ欲求」。

この三つの欲求もまた、スピリチュアルな発展と成長のフィールドの中で私たちの期待に影響を及ぼします。

<直ぐに得られる喜び>

もっと生産的にもっといい従業員にもっといい生徒にすべてをより良くするため、早さと容易さが求められています。このアプローチから失われているものは目的地です。別の言い方をすれば、「その加速があなたをどこへ連れていきますか？」という問いです。

もっとお洒落な車、もっと大きな家、悟り、無尽蔵の銀行残高、人生におけるもっと高名な地位、もっと健康に。シンプルに言えば、相対的に容易なライフスタイルが、あなたをどこへ連れていくのでしょうか。

43

43

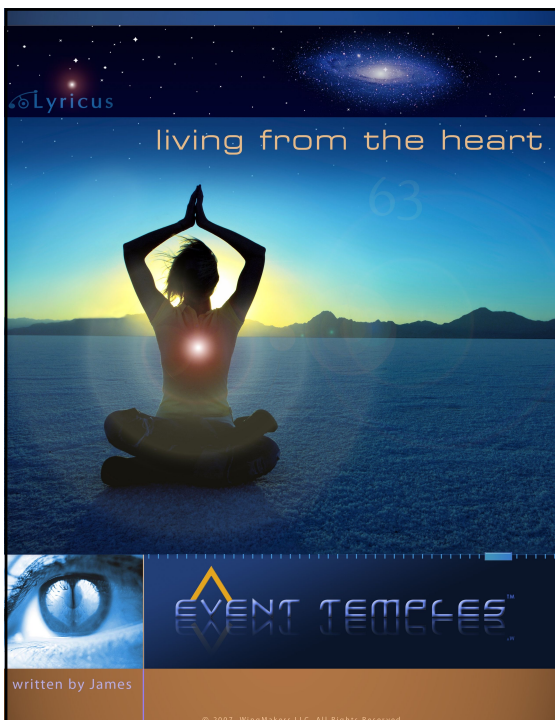

# Event Temples

Santblue

目的地が感情のセルフ・マスタリーならどうでしょうか？この場合、加速のバロメーターは何でしょうか？近道とは何であり、加速しているのか、減速しているのか、足踏みしているのか、進展していないのかをどうやって知るのでしょうか？すぐに得られる喜びとは、あることを基本前提としています。それは、すべての人間の活動にはエレベーターと階段があり、エレベーターを選ぶ方が良いということです。目的地に達すること、ゴールに早く着くことが、どの目的地やゴールが最良なのかを見極めることよりも重要なのです。多くの場合、人に計算を誤らせ、どの目的地やゴールが目的を実現するのに最も肝心なものであるのかを査定することから回り道を取らせるのは、まさしくこのゴール到着への加速の心理的要求です。

マスタリーの旅のスピードは重要なものではないでください。恐らく奇妙な忠告に思えるでしょうが、スピードへの欲求はその欲求自体が主体となっており、エゴを刺激し、得るものはほとんどありません。

44

44

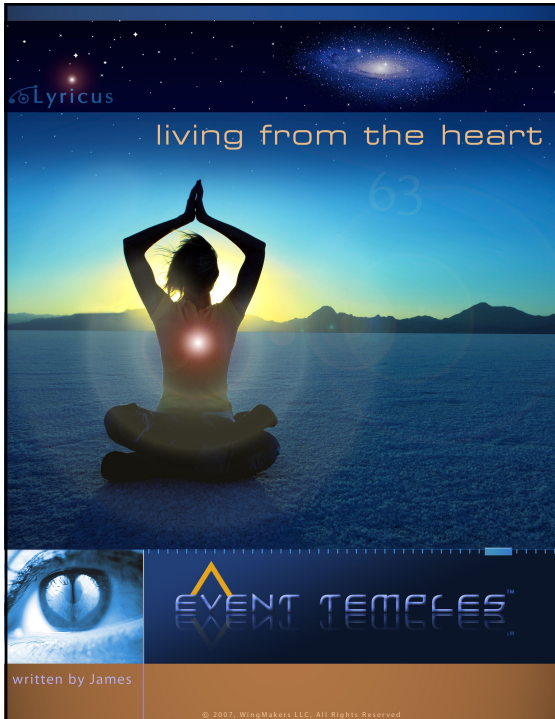

# Event Temples

Santblue

## <コントロール>

人生をコントロールしたいという欲求は、幼年期にセットされ、社会に順応していくプロセスの中で助長されていきます。特に少年たちは感情を抑制するように教わります。そして大人に移行した途端、環境をコントロールすることは、私たちが自由主義経済と呼ぶ金儲けの機構の中で社会的貢献者として成功することに等しいと教え込まれるのです。多くの人々が、人生のどのような局面においてもコントロールが成功のための究極のツールであると見なしています—これには悟りというスピリチュアルな領域をも含みます。しかしながら、あなたと同様にコントロールを欲する競争相手との格闘に常に繋がれているため、コントロールは結局のところ人を満足させるものではありません。それは果てしない競争です。コントロールへの欲求とは、勝者と敗者が存在し、勝者になることが良いという三次元世界の副産物なのです。

45

45

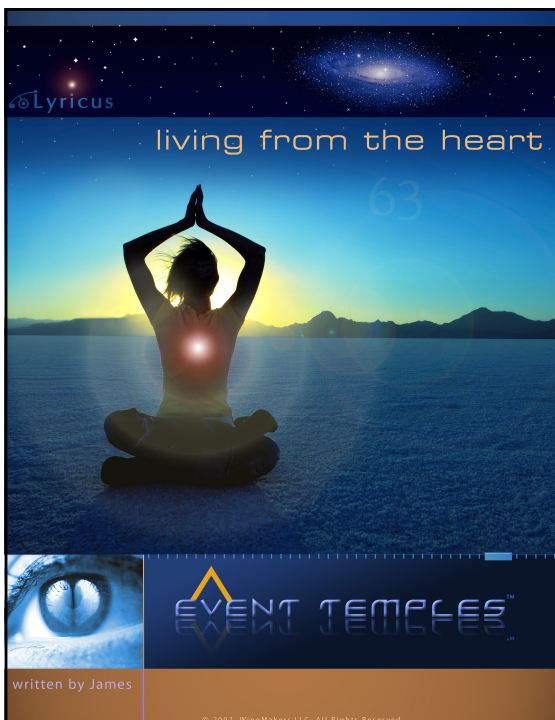

# Event Temples

Santblue

コントロールへの熱望とは、あなたが熱心に働き、社会秩序というあなたの義務に集中し続けることを要求し、あなたが働いている世界がコントロール不能にならないよう努めさせる疲れを知らない監督者なのです。

進行中の次元シフトが私たちの社会秩序という強固な機構を変化させ、場合によっては粉碎するからです。

これは、人生のコントロールとマイクロマネジメントを追求する人々が自分の感情のバランスを保っていくのがどんどん難しくなっていくことを意味します。感情のバランスが混乱の中で右往左往する時、彼らは世界の鼓動が早くなったと感じ、ストレスが彼らの上へと注がれるでしょう。まるで、滝の真下にいるかのように。強情なコントロールへの欲求に対する解毒剤は、不安を感じたとき、自分が安定へとシフトする術を自分が知っていることをあなた自身に証明することです。

46

46

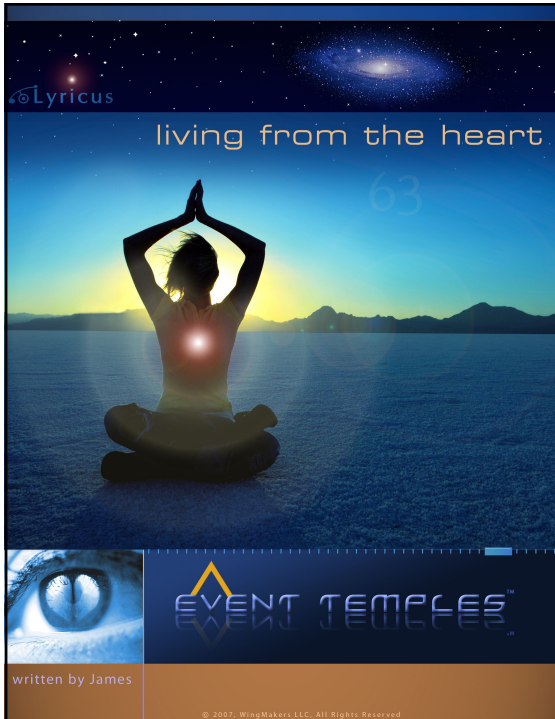

# Event Temples

Santblue

六つのハートの美德の不完全な表現を裁きもしません。あなたが自分自身を裁くとき、その裁きの中に妥当性をよく感じます。しかし、実はこれは操縦応答なのです。感情をもっとよくコントロールしたい。六つのハートの美德へもっと素早くシフトしたい。友人や家族をもっと容易に許し、恨みを持ちたくない—これは、コントロールへの欲求に対する反応です。



47

47

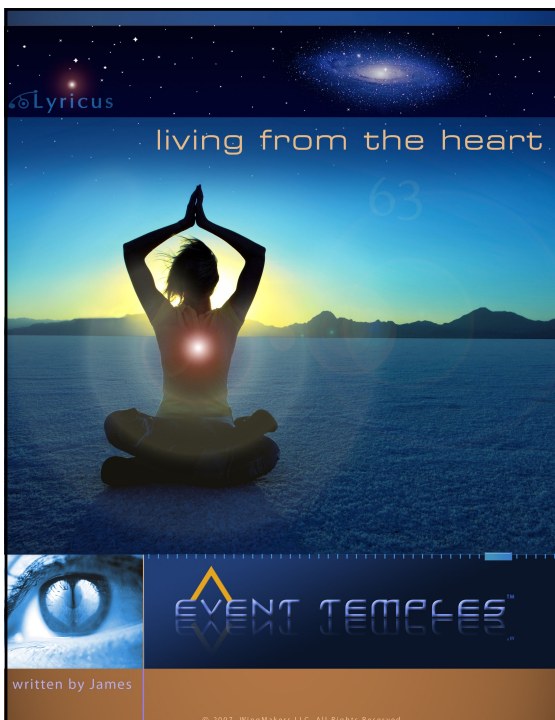

# Event Temples

Santblue

それが不完全でテスト済みのものでないかもしれませんが、他のどんなアドバイスよりもあなたの役に立つでしょう。なぜなら、古代人が言うように「ハートはソウルの座」であるからです。この叡知を文字通りの意味で用いてください。神の抽象概念や「高次のパワー」としてではなく。人生の挑戦があなたの扉を叩くとき、あなた自身の六つのハートの美德を用い、その表現にシフトする方法を学んでください。それを行う中で、あなたはその表現と意図を通じて周囲の人々を感化していくでしょう。そして、あなたは自分を取り囲む電磁フィールドを変化させるでしょう。電磁フィールドの光度比が変化するので。さらに、あなたに感情面での健康と精神的な明瞭さ、身体的健康をもたらすだけでなく、あなたの表現と意図に 관련된 状況を引き寄せるでしょう。

48

48



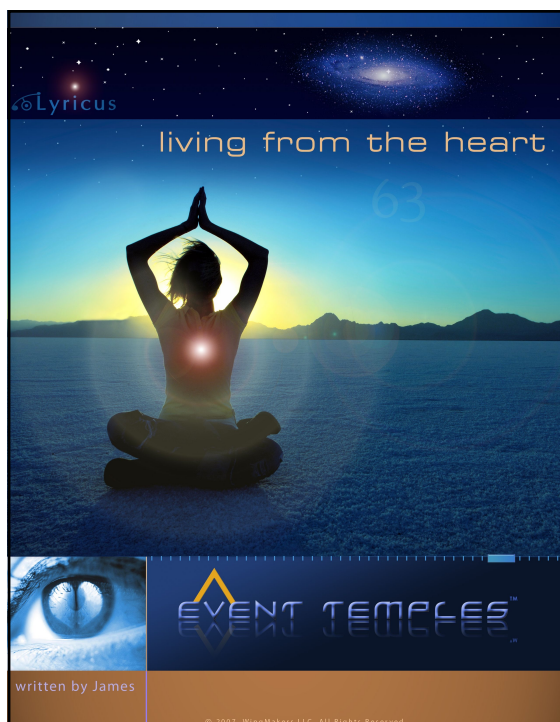

# Event Temples

Santblue

<次のものへと急ぐ欲求>

ほとんどの人が、心理学的、精神的な要素の観点からどのように定義すべきであるかを考えずに、「感情のセルフ・マスタリー」を身に付けるべき重要なスキルであると論じるでしょう。しかし、感情を統御することは勿論、その微妙な性質を理性によって理解することですら簡単なことではありません。感情は微妙なエネルギーのレベルから、人間関係や職務執行能力、個人の幸福といった現実的なレベルまで多次的に作用しています。

人の信念体系の中において「更新ボタン」を押したいという欲求です。これは視点と信念をリフレッシュする良い本能となる場合もありますが、ときには人生の目的の表層であなたの注意をかく乱します。常に次のもの—新しい手法、教え、生き方に引きずられるからです。

49

49

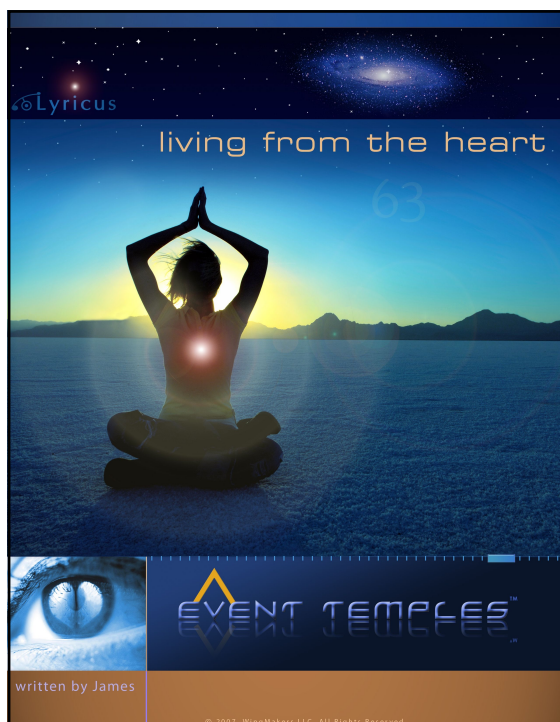

# Event Temples

Santblue

次のものへと引きずられるとき、そのコアとなる原則にハートから生きることが含まれていない場合、「あなた」の中で待っているこの無限の知性へのアクセスが導き出されることはないでしょう。それは本、インターネット、アシュラム、学校、マスターの中にあるのではなく、「あなた」の中にあるのです。

「次のもの」がこれまで発見された中で、人類がその無限の知性へと通じるための最も効果的な方法であると市場で売られるかもしれません。しかし、それはあなた自身のハートの叡知と比較すると大抵は見劣りするものなのです。

悟りを約束する何千もの体系があり、その多くに価値があります。しかし、次のものへと急ぐ欲求は、意図しない副作用を伴うことがよくあるのです。それはあなたが最も通じなくてはならないインストラクター自体からあなたを遠ざけてしまうことです。あなたのハートの知性と、その中にある感情とエネルギーの潜在能力から。

50

50

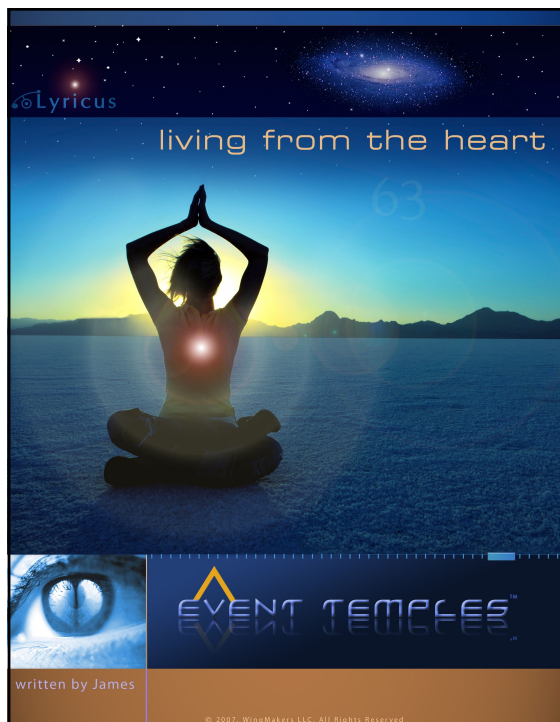

# Event Temples

Santblue

そして、これが重要な違いなのです。三つの捕らえ所のない欲求は、ハートの表現の観知にエゴが幅を利かせている有効期限切れの信念体系の上に構築された社会的機能不全の要素です。これは長い間予言されてきた、来るべき意識のシフトが本当に「何に関することなのか」ということなのです。ハートの観知は広がってゆくでしょう。そして、私たちの神性とソースへと繋がる高次の周波数へと調和整合する新しい秩序へと人類を導く旗手となるのです。

## <実践>

いつ、どれを、どのように実践するのかハートの美德は実践することに意味があり、哲学的な対話や形而上学の探求の中での抽象概念でも、検証可能な「証拠」を導きたす科学的手法でもありません。要求されるのは、そのフレームワークを理解し、美德の実践を日常の生活の中で開始することです。美德の実践には実験的な態度で臨むのが最も良く、「いつ、どれを、どのように実践すべきか」と行動に過度の判断は無用です。美德の実践には以下の要素があります。

51

51

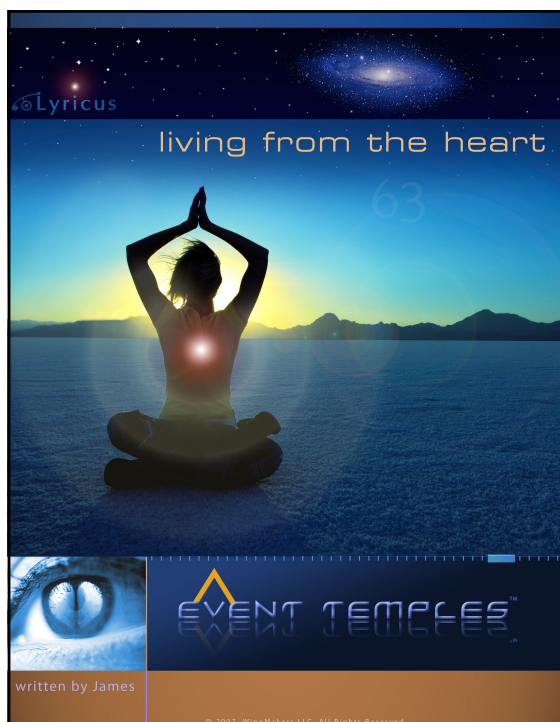

# Event Temples

Santblue

- ・いつ、六つのハートの美德(及びそれに付随するもの)を特定の状況下で用いるか
- ・どの美德を用いるか
- ・その状況下で、どのようにその美德を表現するか

このプロセスを規定した指示マニュアルはありません。

明確に規定するガイドランを定めるには、あまりにも多くの変数があります。そして、これが高いレベルの内的コピーレンズが理想的なフラットフォームである理由なのです。なぜなら、それぞれの瞬間の中で、このプラットフォームがあなたの直感を導くものだからです。

その実際的なマニュアルは、ハートの美德の実践の中で見つかるでしょう。

52

52

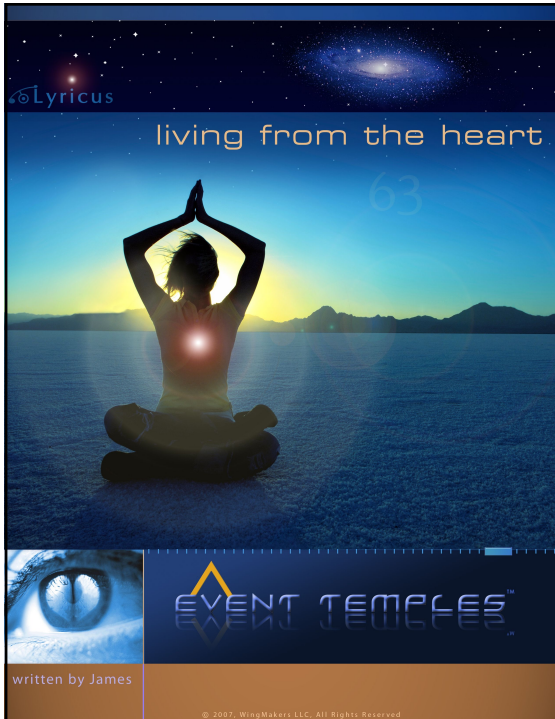

## Event Temples

Santblue

マインドのパワー、意思の影響、引き寄せの法則に関して書かれた多くの書物があります。そして物質世界の中で成功することに主眼をおいた、それらの要素が編みこまれた数多くの書物があります。確かに私はハートの欲求を成就したいと願う人の中で燃えている大望の炎に水をかける者はありませんが、ハートの美徳の実践が功名心や達成に結びついたものではないと理解することは重要です。パーソナリティの操縦席へとソウルを引き寄せるのはハートの先天的な欲求です。

ハートは、人の内部に収納されている光の性質を表現するためのブループリントの鍵を、ソウルが開錠することを知っています。これは、人類が本、講義、ウェブサイト、音楽、芸術などに従うような方法で個人が突然叡知を表現し始めるという意味ではありません。私たちの大多数にとっては、私たちの内部に収納された光の性質の表現は、私たちの日常生活の束の間の瞬間の、ハートの極小の表現の中に含まれています。その様は、私たちが人生を歩む中で聖なる光の痕跡をたなびかせているかのようです。

53

53

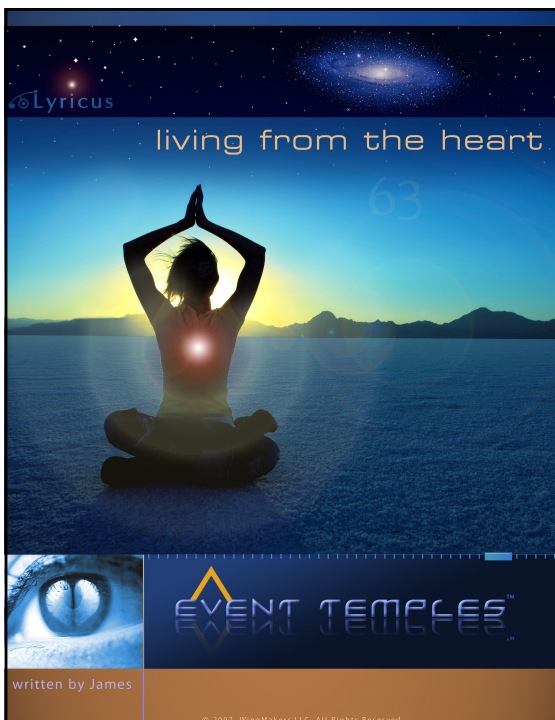

## Event Temples

Santblue

人類の意識の夜明けが来ます。その運命は種族のマインドーある意味では集合的意思によって形成されます。同様のプロセスが個人レベルで行われており、シュワルツ、コロトコフ、ホップ、マッカーティ、ディーラー、ラディン、エモト、ネルソン、ペンローズなどの科学者や研究者、そして他の何十人もの研究者が、肉体に収容されている意識が肉体を超えてどのようにして影響を与え、コミュニケーションする仕組みを解明しようと取り組んでいます。

研究者たちは意識が作用している亜量子の領域を分析するために、三次元ベースの科学的実験を考案しています。（それは原子の性質を研究するのに望遠鏡を用いるのにやや似ています）

彼ら研究者は、その広大なリアリティの縁に触れたとき、かすかな認識の残響を見つけるかもしれませんが、その理解は意識という名の、とてつもなくミステリアスなパズルの縁を発見した際に生じる"それに何をすべきか？"という問いを満足させることができません。「それに何をすべきか？」という問いの答えは、ハートの美徳の実践の中に含まれています。

54

54

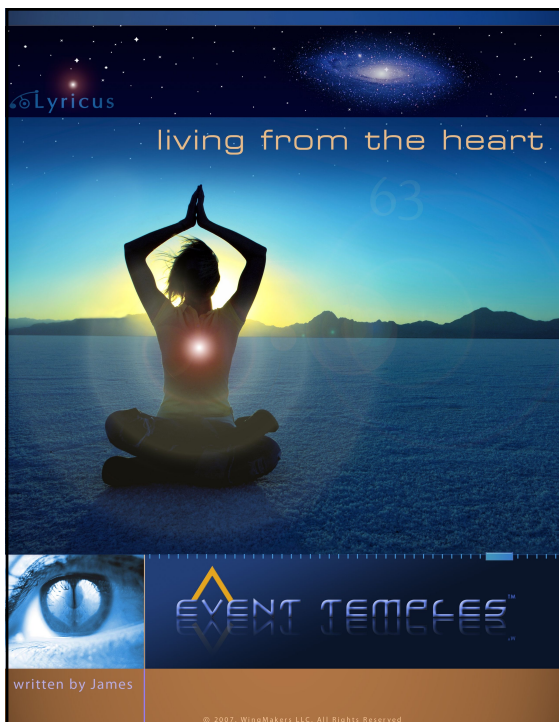

# Event Temples

Santblue

幹線としての六つのハートの美徳「ハートから生きること」を人生経験の幹線(コア・フォース)とすることが、美徳の実践の主な指針のひとつです。

スピリチュアルな研究を追究すると、ハートの美徳に関連する有用なものがフィードバックとして幹線に織り込まれるのです。

多くの人々が異なる幹線をもっており、自分の目的を表現し幸福を追求しています。それは悪い選択ではありませんが、その選択が自分の人生に異なった引力のコアと共鳴フィールドを創造しているのだと理解することが大切です。それは次第に異なったエネルギーの枝を引き寄せます。ハートの美徳に関連する幹線から生じた枝は、幹線と整合共鳴し発展します。枝のひとつの探求で得られた学びは幹線へと戻り、幹線をサポートし育むでしょう。その性質が利己的/利他的のどちらであっても、他のあらゆる種類の幹線と同じようにして自己を強化するのです。

55

55

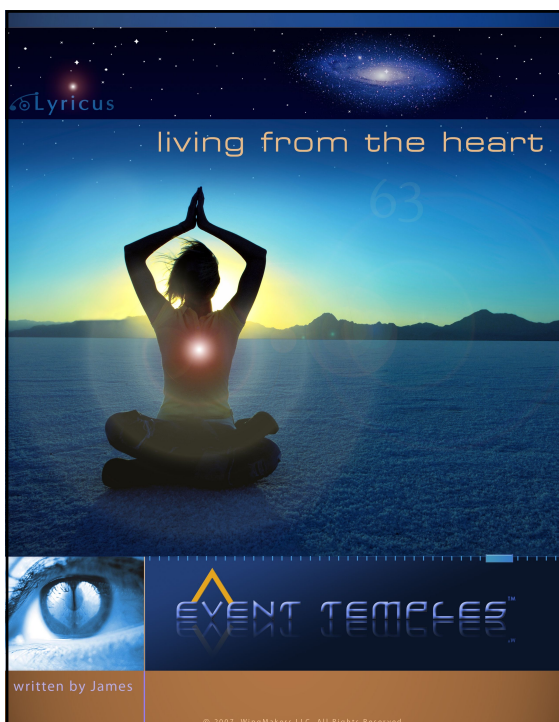

# Event Temples

Santblue

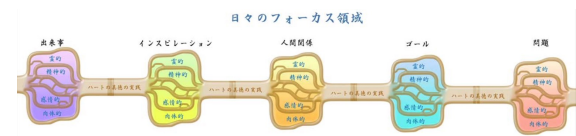
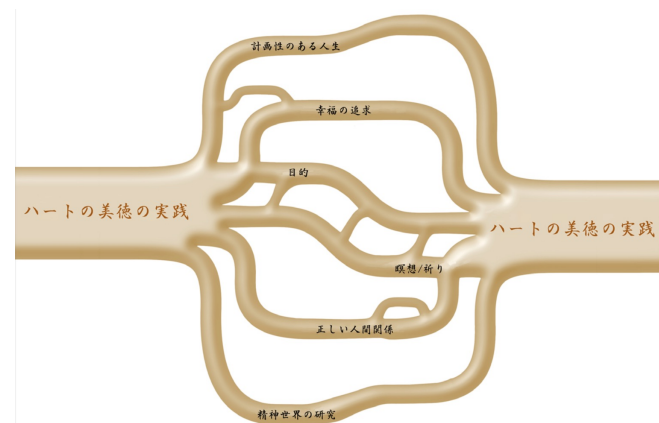

56

56

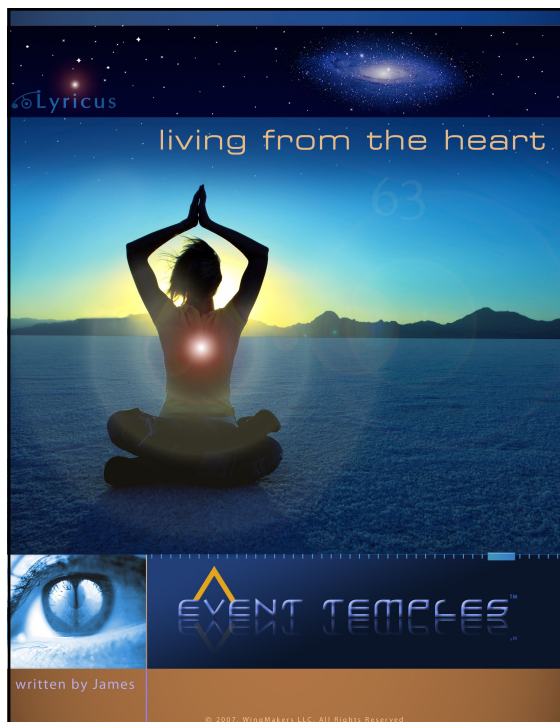

## Event Temples

Santblue

「どうして感情のセルフ・マスタリーのことを気にかけなくてはならないのか？ハートの美徳の実践によって私は何を得的のだろうか？」

私たちの社会秩序は疑いなく、功名心と達成に力を入れており、通常は利益や報酬、あるいはお礼を前提にしているからです。感情のセルフ・マスタリーは、時空の世界の中であなたが霊的存在として成熟したことの現れです。別の言い方をするならば、ハートセンター内の感情のエネルギーとは、時空の次元へとあなたのハイヤーセルフが表現するための伝達媒体であり、地球上にそのエネルギーの基礎を提供し、その上に住む人間と動物の両方にそのエネルギーを共有化させます。

感情のセルフ・マスタリーを持つことができれば、物理的な肉体とマインドからの歪みが最小の状態であなはソウルとして地球の上に住んでいると言っても過言ではありません。

57

57

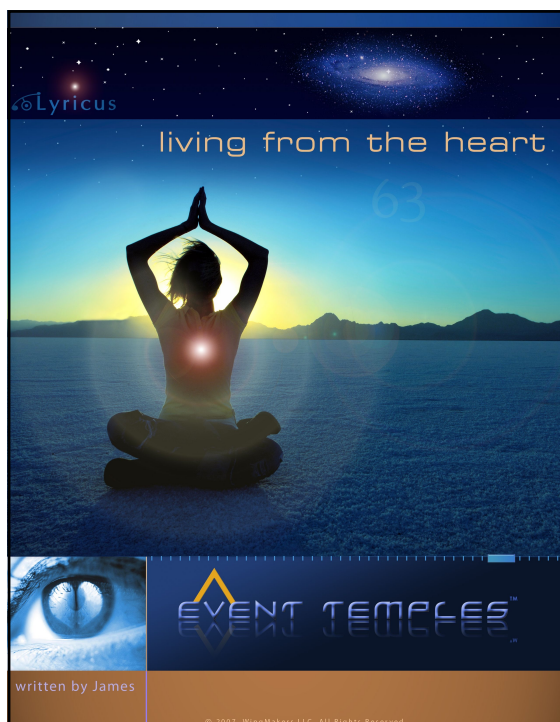

## Event Temples

Santblue

簡潔に言えば、あなたはソウルとして生きるのです。そしてそれが最高度に純化されたあなたの目的なのです。あなたという存在の本来のエッセンスは、最初に生まれたときは鍛え上げられたスピリットでした。時空の世界の旅の中でのみ、未熟さ、弱さ、不安定さ、マインドの判断と分離を見出します。感情のプリズムは肉体とマインドの両方にとっての治療器具です。感情によって、この現実の中に本来のエッセンスが明瞭に現れることを助け、あなたの肉体とマインドが会うものたちを最高のものへと統合するからです。

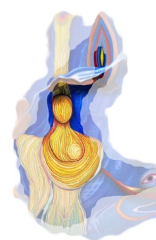

58

58

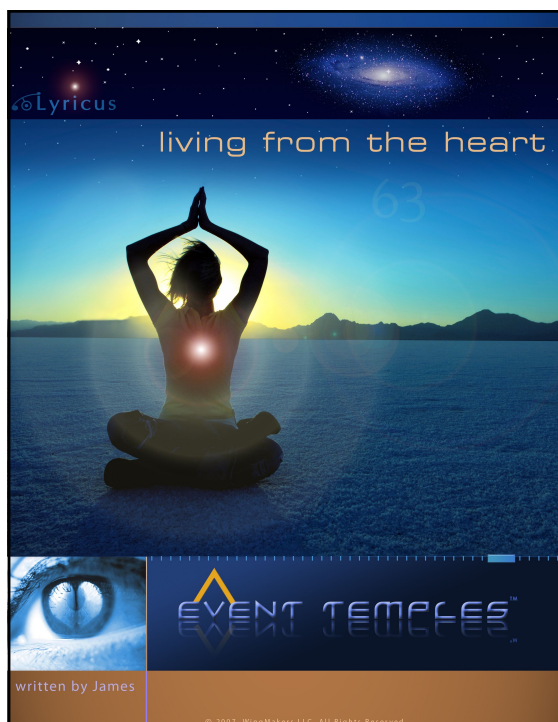

## Event Temples

Santblue

「ハートの美德の実践によって私は何を得的のでしょうか？」

美德の実践を始めると、外の世界一個人的/非個人的の双方で起こっていることが、あなたの内的状態を定義・形成しているのではないと感じるでしょう。ただし、あなたがそれを認めない限りにおいてですが。言い換えれば、美德の実践によって、あなたは安定感と自己統御の感覚を得るでしょう。これが美德の実践の早い段階で現れてくる顕著な進歩の局面のひとつです。

自身の芸術的手腕と実践における技量の向上に気づくとき、あなたは己の内的なパワーが湧き上がるのを感じるでしょう。大半の人にとって、これには3~6ヶ月の熱心な実践が要求されます。あなたが出会いや出来事と相互作用する方法を、マインドの慣習のパターンとエゴ・パーソナリティが指示してはいないということ、そして直感力が六つのハートの美德の微妙な表現へと目覚めていることを実感するでしょう。

59

59

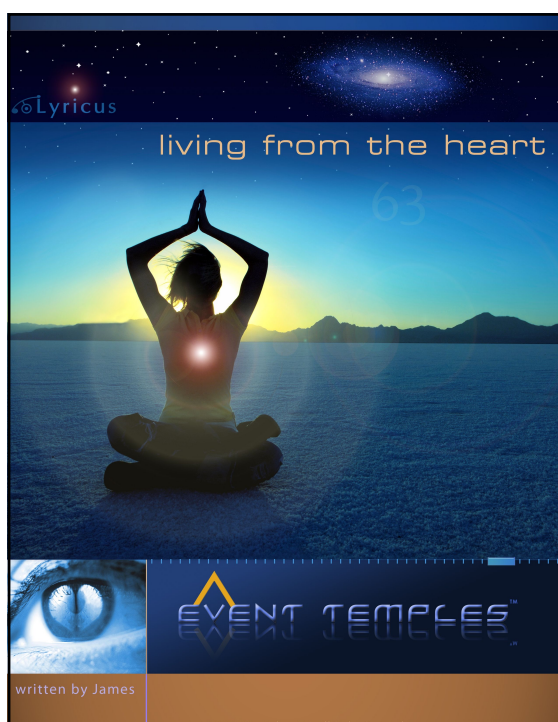

## Event Temples

Santblue

六つのハートの美德には、実に63の表現の組み合わせがあります。この組み合わせは、美德が表現する場面、その継続時間、また、出来事、個人、グループ、出会いへと美德を伝えるために使うエネルギー的表現(物理的/感情的/精神的/霊的表現)によってさらに変化します。

期の実践によって活性化された直感力を引き込むのが、この表現の複雑さです。精神が何を語るにせよ、あなたが信頼すべきはこの直観力なのです。直感的視力があなたのハートの知性から生じていることを心に留めておいてください。それはあなたのハイヤーセルフから上昇してきたものなのです。

感情のセルフ・マスタリーを発展させるため、実践に要求される芸術性と能力をもって63の表現の組み合わせを振るうことを可能にさせるのは、この深化されたハートとの関係性です。

60

60

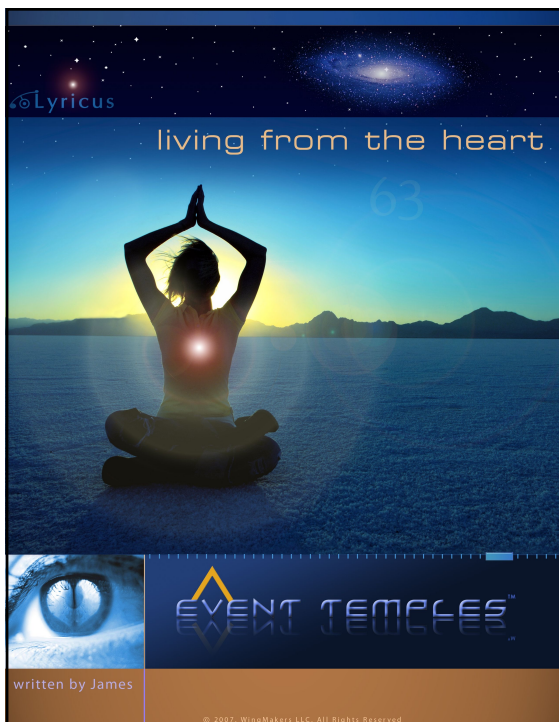

# Event Temples

Santblue

初期レベルの感情のセルフ・マスタリーを達成するには3～6ヶ月のタイムフレームを要することを心に刻んでください。それほど長い時間ではありませんが、今日のインスタントな喜びとマインドから派生した功名心の世界においては、長期間に感じるかもしれません。マインドとエゴ・パーソナリティはこの発達のフェイスの間、すすんで分析と判断をしますが、この判断は実践者を導く深いプロセスへの本当の理解からくるものではありません。

六つのハートの美德のグリッド・メディテーション最初の一年の内、通常は一年の終わり頃に、ハートの美德の実践者は、自分たちを取り囲んでいるエネルギー・グリッドとでもたとえられるシステム/フレームワークの中で自分が活動していることに徐々に気づき始めます。グリッドを視覚化すると、フレームワークは次のページで描かれているものに類似しています。

61

61

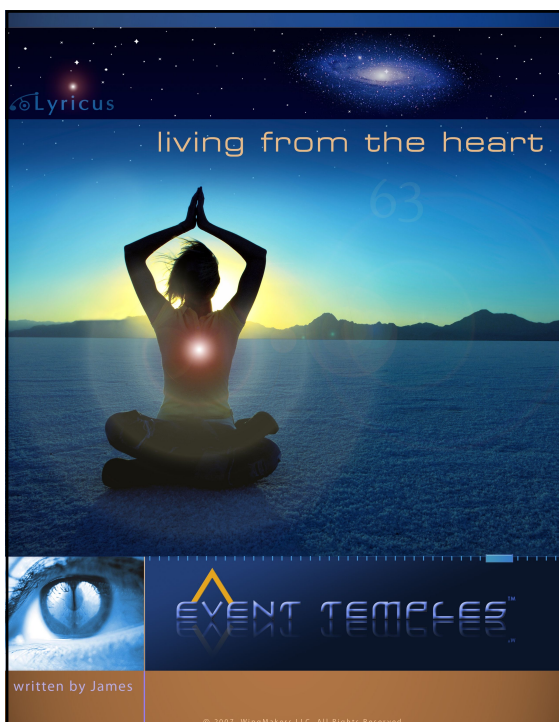

# Event Temples

Santblue

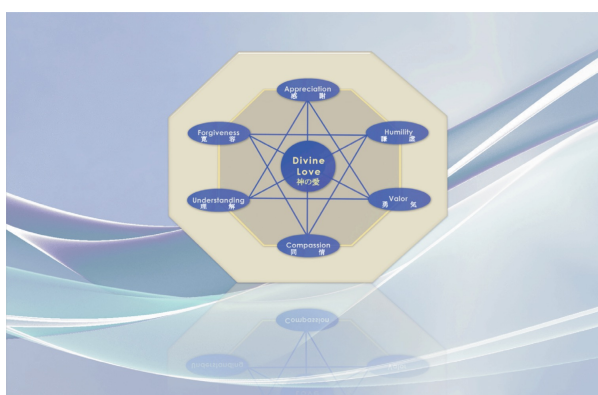

62

62

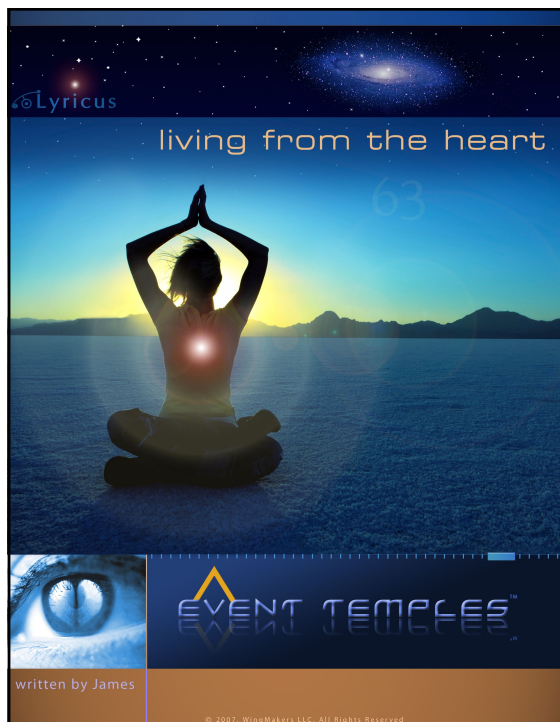

## Event Temples

Santblue

あなたはこの「センターサークル」を軸にして、いかなる方向にでも立ち上がることができるようになります。これは癒しであり、バランスを取り戻すことであり、エネルギーを再び吹き込むことです。それはあらゆる環境と人間の状態と共有されるため、あなたのハートから生まれます。これは一日を通して実践されるアクティブな瞑想であり、出会いから出会いへと移る際にある程度の視覚化が要求されます。

あなたが心の中で描く視覚化とは、六つのハートの美德のグリッドがエネルギーに満ちたホログラムのようにあなたを包み込んでいるイメージです。それはあなたの身体から全ての方向に3~6メートル外側に広がっています。この視覚化を実践すると、それはやがてあなたのエネルギーの身体の延長として見え始めるでしょう。



63

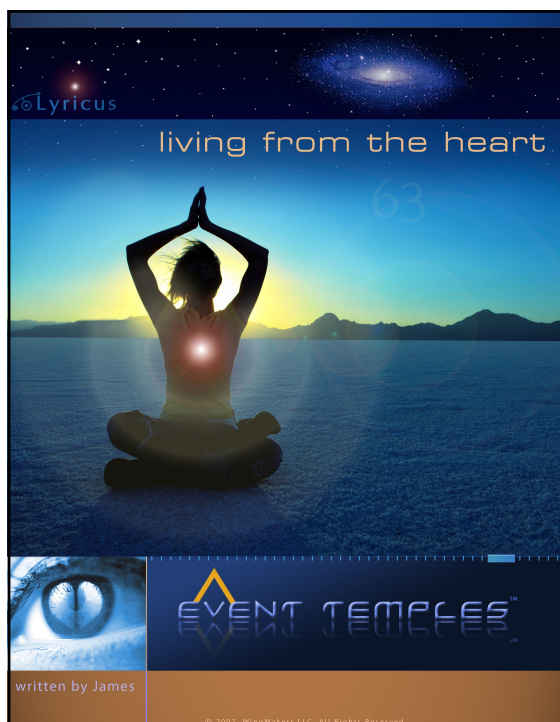

## Event Temples

Santblue

この視覚化が、色や周波数、それに関連した様々な特徴をもったチャクラシステムの抽象概念と入れ替わります。あなたの存在の中心が神の愛によって包み込まれている様子を想像することが重要な要素となります。それは、あなたが世界のどこに物理的に存在し、何に出会っているかに関係なく、あなたには神の愛が染み込んでおり、六つのハートの美德とその63のヴァリエーションとあなたがしっかりと繋がっているという感覚です。

神の愛に根付いたこのエネルギー・グリッドは一瞬で張り巡らせることが可能であり、無限に高まっていく妙技をもって六つのハートの美德の表現を組み上げます。

六つのハートの美德のグリッド・メディテーションは、あなたの日々の生活の中へとフレームワークを固定させる目的があります。この瞑想は、あなたのマインドと信念構造を使って想像するプロセスを通じて、あなたの行動の中に法則を定着させる方法であり、ハートの美德の実践によって形成される意図と調和して作用します。

64

64



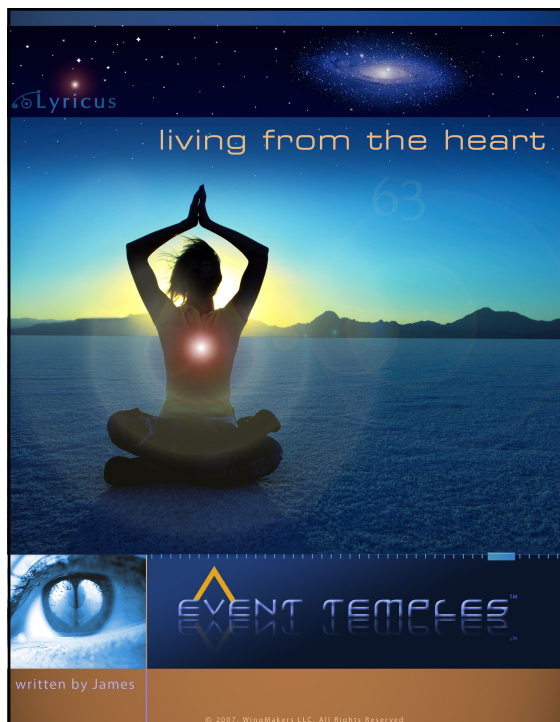

# Event Temples

Santblue

強欲、妬み、恨み、嫉妬、非難、判断、怒りといったような感情が再生されると、ネガティブな行動が共食いを始めるといった悪循環の経験をされたことが皆さんにはあると思います。

ネガティブな感情の悪循環は私たちのエネルギーを消耗させ、創造性を抑圧します。それが抑制されなければ、ハートとマインドの間のスピリットの流れが窒息を起こし、私たちが憂鬱な乾いた砂漠へと連れていきます。同様に、人生のすべての次元でハートの美徳の実践が生み出すポジティブな善循環があります。ハートの美徳の実践が適用されるとき、その美徳の実践が善循環の発電機となります。ちょうど発電機に風や水、太陽といったような、エネルギーを生み出すものを供給する必要がおるように、この実践のコアとなる特徴のひとつは、エネルギー源を供給することです。

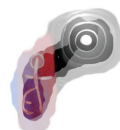

65

65

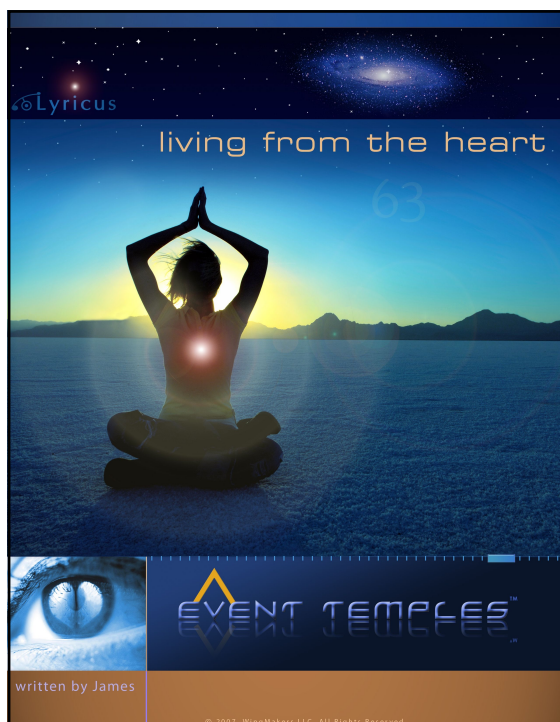

# Event Temples

Santblue

<エクササイズ>

ハートの美徳の実践をサポートするエネルギー源のひとつが善循環のテクニックです。このテクニックはシンプルなエネルギーの流れを起こすためのものであり、あなたがガイドを必要とする度に10~20分の時間を要求します。

これはマインドも身体も覚醒状態のまま、静かな呼吸の中で行う労を要さないエクササイズです。以下の順番で六つのハートの美徳の名を声に出してください。

感謝 同情 寛容 謙虚 理解 勇気

美徳の名を口にすると、あなたの内部が広大な峡谷であるかのようにその名を響かせてください。

言葉を繰り返しながら、その言葉がもつエネルギー的な意味を考えてください。それを感じ、その感覚であなたを満たしてください。あなたの身体のすべての細胞まで。

66

66

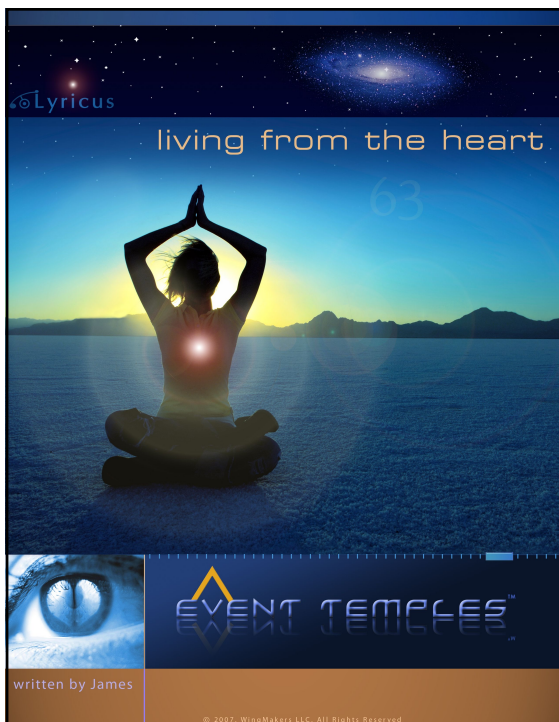

# Event Temples

Santblue

このテクニックを行うにつれて、六つのハートの美徳が互いに絡み合っている様子が分かってきます。それぞれが独立していながら、六つの美徳がモザイクの基盤のように相互に結合している様子が。このエクササイズを実行すると、あなたの肉体-マインドの意識へとそれぞれの言葉の周波数が次第に力強く流れ込み定着してゆきます。あらゆる繰り返しのサイクルと同様に、私たちすべてが日々の生活の中で出会う「雑念という重力」の中でサイクルを回し、リフレッシュさせる動力源にする方法です。

最初の内は、恋人や友人、家族、スピリットのガイドなど、あなたが特別な関係をもっている人々に対して、それぞれの言葉のエネルギーを放射する形をとるのが普通です。この表現は、出来事や人々、あるいはその中にいる動物たちにも向けることができます。感情の混乱という悪循環に陥った人々にとって、悪循環の「流砂」から抜け出す手段としてこのテクニックは特に有効です。

深く多重な意味がそれぞれの言葉に含まれているため、言葉の繰り返し自体に力がおおるのです。

67

67

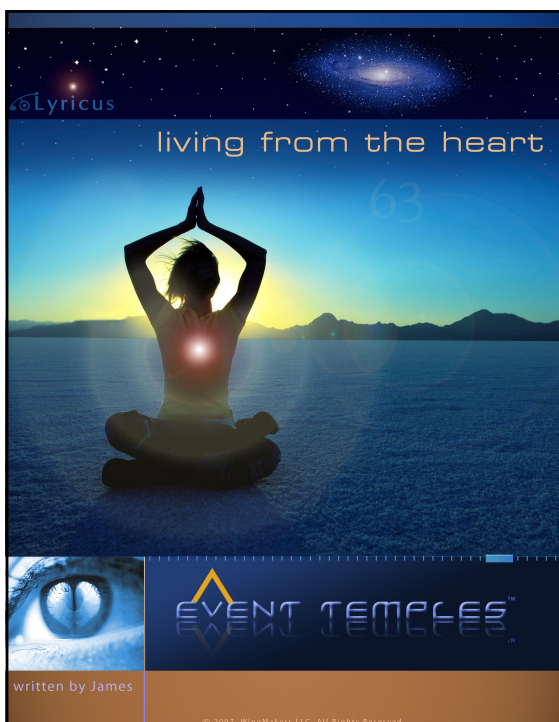

# Event Temples

Santblue

<ハート-マインド-インテンション>

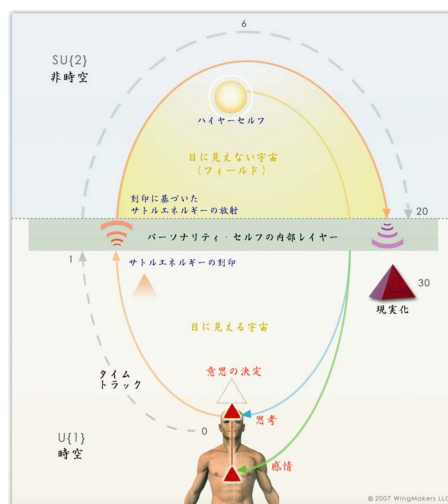

68

68

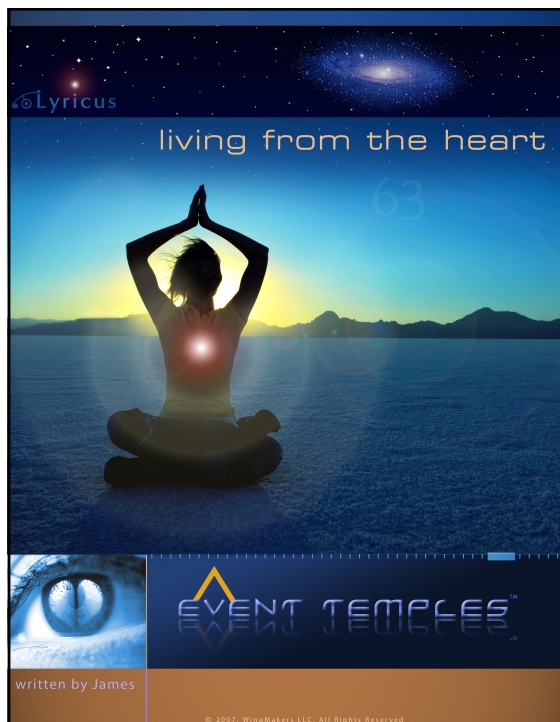

## Event Temples

Santblue

このテクニックを行うにつれて、六つのハートの美徳が互いに絡み合っている様子が分かってきます。それぞれが独立していながら、六つの美徳がモザイクの基盤のように相互に結合している様子が。このエクササイズを実行すると、あなたの肉体-マインドの意識へとそれぞれの言葉の周波数が次第に力強く流れ込み定着してゆきます。あらゆる繰り返しのサイクルと同様に、私たちすべてが日々の生活の中で出会う「雑念という重力」の中でサイクルを回し、リフレッシュさせる動力源にする方法です。

最初の内は、恋人や友人、家族、スピリットのガイドなど、あなたが特別な関係をもっている人々に対して、それぞれの言葉のエネルギーを放射する形をとるのが普通です。この表現は、出来事や人々、あるいはその中にいる動物たちにも向けることができます。感情の混乱という悪循環に陥った人々にとって、悪循環の「流砂」から抜け出す手段としてこのテクニックは特に有効です。

深く多重な意味がそれぞれの言葉に含まれているため、言葉の繰り返し自体に力がおおるのです。

69

69

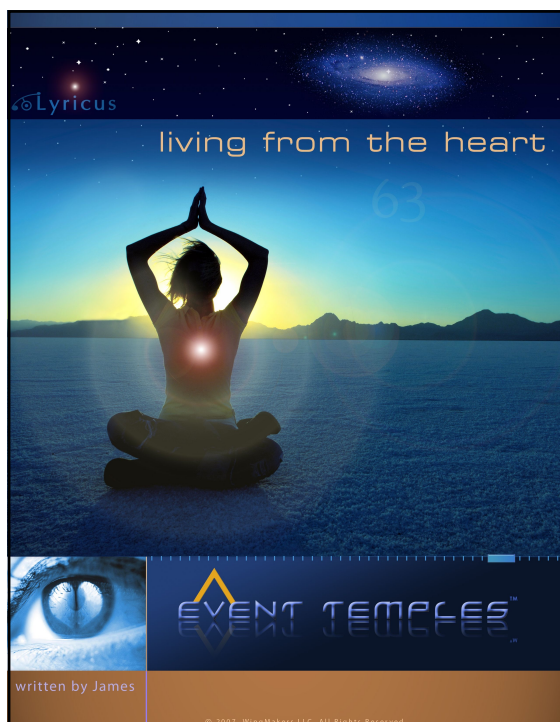

## Event Temples

Santblue

全ての存在は究極的にファースト・ソースを通じて繋がっています。多数の神の集合体として呼ばれることもあり、ファースト・ソースはすべてのものが統合された包括的意識を表すものです。この意識には、痛み、喜び、苦痛、光、愛、闇、恐れが含まれており、すべての表現と状態はファースト・ソースの背景の中で統合され意味をもちます。それは、すべてのものを包含し、それを包括的意識の中へ統合します。この意識は個別化されたスピリットが進化、成長するのと同様の方法で進化、成長します。

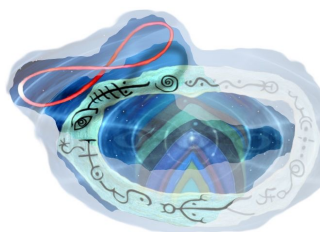

70

70

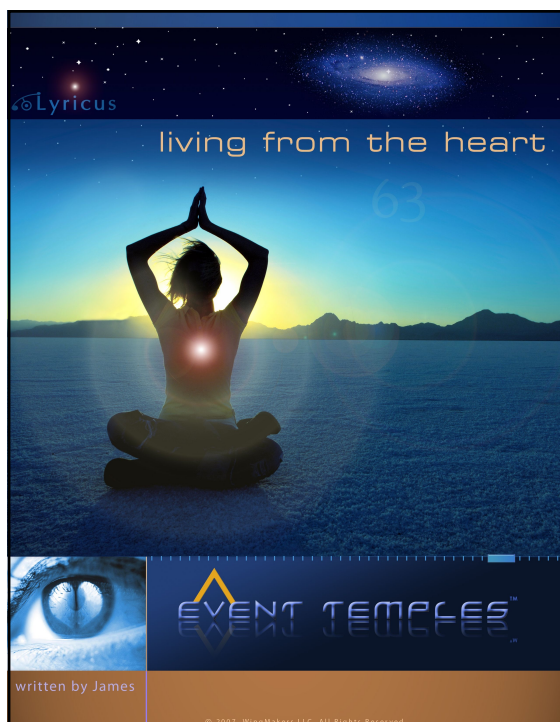

## Event Temples

Santblue

ハートの美德の実践という極めて特定化された意思にフォーカスし、ハートマインドが同調性と整合性をもって機能したとき、この特異な様式の"感情の生息域。は発生します。この特異な感情の生息域は、非時間と非空間の領域で作用しているため、想像できない程の距離と時間に渡って影響を及ぼします。ハートの領域がこの感情の生息域を包んでおり、この生息域に接続された者であれば誰に対しても目に見えない影響を発することができます。この場合、距離は取るに足らないファクターです。なぜなら、私たちが今話しているのは、磁気や電気ではなく、光子エネルギーなのです。よって、大陸を隔ててあなたと繋がっている誰かは、文字通り心臓の鼓動よりもそばにいるのです。

71

71

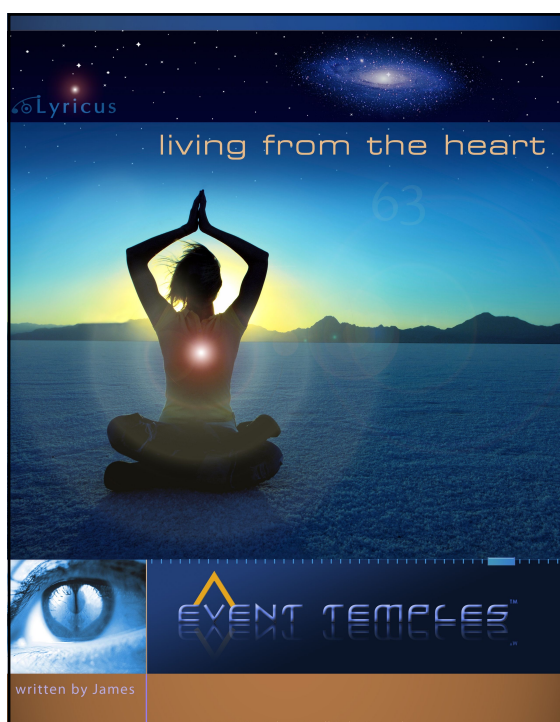

## Event Temples

Santblue

あなたの目的を定義する二冊の本があると言うことができるのです。一冊目は、ハイヤーセルフによって書かれたもので、これはまさしくファースト・ソースと共同創造されたものです。二冊目は、あなたのハートとマインドによって書かれたもので、こちらは時空の世界の中のエゴ・パーソナリティが認識した必要性に基づいています。少なくともある程度、大半の人々が読んでいる本は二冊目の方です。もう一冊の本が存在するという、ぼんやりとした認識をもった人々が中にはいますが、滅多にその本は発見されません。

ハートとマインドによって書かれた目的の本のみを読む場合、時空内部のエゴ・パーソナリティのリアリティと絡み合ったものを見るでしょう。その本の幹線は、悟りかもしれませんし貪欲かもしれません。その内容がどちらであれ、その主な関心はひとつの人生、一人の個人(つまりあなた)に向けられたものなのです。

72

72

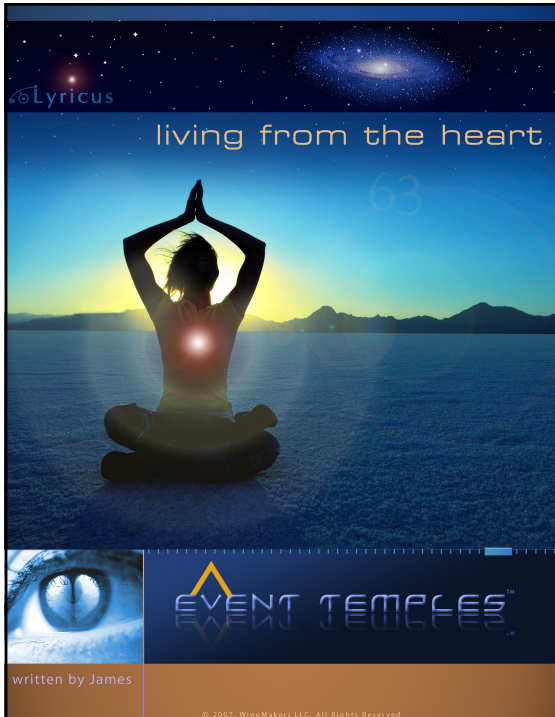

## Event Temples

Santblue

あなたの夢、希望、祈りに対する抵抗があったとしても、それは常にあなた自身の行動や、あなたの技能に反応しない引き寄せの法則の結果であるとは限らないのです。膨大な量の三次元の堆積したエネルギーがあり、それには、あなたの気高い実践から生まれた高次のエネルギーも確かに含まれていくのです。これがまさしく変容の条件であり、古いエネルギーを焼き払い、存在の高次元へのシフトを創造する触媒なのです。これはあなたが転生してきた理由のすべてです。あなたは、つもり積もった三次元のエネルギー・グリッドを高次元のエネルギー・グリッドへと変容させるために生まれてきました。

この高次グリッドは、古いエネルギーをシフトさせ、新しいエネルギー、新たな発見、天上の運命が待ち構えるより高いオクターブの次元の中へと惑星とその「訪問者」を生まれ変わらせます。この新しい次元が、グランド・ポータルを発見をサポートするのです。

73

73

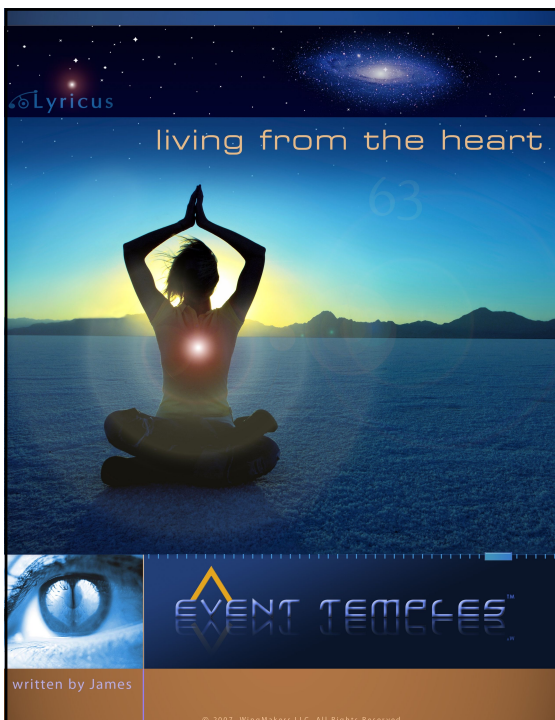

## Event Temples

Santblue

ハートマインド・インテンションを応用できる度合いは、新たなリアリティの共同創造者として自分たちの神の力をどの程度心から受け容れているかに依存しています。自分の神性を恐れているなら、たとえどんなにそれを熱心に実践していたとしても、意思の応用力は減少してしまうのが常です。新しい規律をただ実践しているだけでは、そのパワーを完全に引き寄せることができないのです。壮大な計画の一部を行っているのだという、心からの信念が実践に伴う必要があります。壁の中の煉瓦のひとつひとつが、大きな目的へと繋がっているように。この実践に伴う信念が、そのパワーを生むのにはしばらく時間がかかります。これは人工的に生み出せるものではありません。ある意味、それは学習曲線の一部であり、あなたが実践とテクニックを身につけていく中で時間をかけて成長していくものです。ç

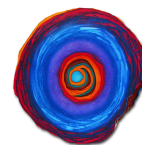

74

74



## Event Temples

Santblue

リリカスの基準では、『リミナル・コスモロジー』はマルチパースの宇宙的秩序とは関係を持っていません。つまり、時間と空間の物理学が虚空へと解き明かされるようなものではないのです。リリカスの教師たちは、人間という装置ヒューマン・インストゥルメントとソウルとの間のデリケートな関係や、その統合の活性化に強い関心を持っています。例えば、感情的に混乱し、誤った情報に溢れ、精神が静止し、見せかけの電磁フィールドの三次元と四次元の中で、どのようにしてその統合を活性化させるかなどに関心を持っています。三次元と四次元の二元性を種族が超越し、神の拡大と統合のプランに関する直接的な知覚を得たとき、宇宙の景観はクリアになります。

75

75



## Event Temples

Santblue

この高次元の知識を得るために必要なテキストは存在しません。人類が今、その進化のステージで必要としているものは、時間と空間の世界の中でソウルとして生きるための知識です。これこそが『リミナル・コスモロジー』が提供される意図なのです。『リミナル・コスモロジー』は七つのセクションに分かれています。今回提供される抜粋は、「光の教師たち」というタイトルのセクションからのものです。その知識は、わずか120ページに凝縮されており、人間という装置の中に化身した光の教師たちの不朽のスピリチュアルな視野から生まれたテクニックや行動にフォーカスしています。

その知識は、その知識を学び、そのテクニックと繊細な行動表現を応用する生徒の中にエンパワーメントを創造するようにデザインされています。その知識は売り物ではありませんし、また自由に配布されるものでもありません。その知識は長い時間をかけて定められた方法で公開されます。そして、この「ライジングハート」が最初に提供されるものです。

76

76



## Event Temples

Santblue

『リミナル・コスモロジー』に含まれている、これらの高次元の作品の準備のための最初のステージとして、私はウイングメーカーの神話をリリースしてきました。私はまた、リリカスの教師たちの声と、私たちの教授方法についての最初の紹介として、リリカスのウェブサイトを提供してきました。つい最近、私はイベント temple を提供しましたが、これはクオンタム・コミュニティの基盤として発展するでしょう。そして究極的には、惑星とその住人（物理的、および非物理的な住人）へのエナジエティック・トランスファーを編成するため、光の教師たちのエンパワーメントを達成させるでしょう。

光の教師たちは、五次元のユニティ・フィールドの高次元の光以外の何ものとも協力関係にありません。光の教師たちは彼らが根ざしている集合的な知識体系の中において、いかなる特定の信念体系からも恩義を受けていないのです。

77

77



## Event Temples

Santblue

『リミナル・コスモロジー』の更なるエソテリックな知識のリリースは、光の教師として地球に生まれた人々の内部の光を発展させるテクノロジーをもたらすため、リリカス・ティーチング・オーダーが前に進み出たことを意味しています。ライジングハートは、自らの意識のコアをハートクラウンへとシフトさせるプロセスを既に開始し、内的コヒーレンスをもって活動する準備ができています。このマテリアルの有用性に関して判断を下し、あなたの精神生活の中で応用するか否かを決める前に、マテリアルを何回も、数度に渡ってお読みになることを私は提案します。それから、あなたの直感をテクニックを解釈するためのガイドとして使ってください。リリカスのテクニックは、磨き上げられた精度をもって明確に説明されることは決してありません。リリカスの教師たちは、パラダイム、コンセプト、フレームワークを提供することを好み、具体的な行動やブループリントは個人に委ねられています。これが、リリカスの唯一の「手ほどきイニシエーション」なのです。

78

78



# Event Temples

Santblue

ライトボディが、地球上の文字通り何百万人もの人々の中で目覚めはじめています。この光の開花が惑星上で起こるとき、この光、つまり高次エネルギーのフィールドにチャンネルするために必要とされる直感的な叡知が存在します。光の高い密度が要求されるものではありません。人類が正に直面している諸問題に、光の高次知性と愛を適応することが求められているのです。

ライトボディは、人の内部の光と叡知を解き明かします。ライトボディは創造性をもたらす伝導体ビークルです。光の家族にテレパシーによって耳を傾け、洞察という唯一のサインを表現することで光の家族に伝えて、私たちの内部結合と集会的な叡知を深める感触と次元を増加させます。ライジングハートは、その存在と行動を通じて、光の「子供たち」が光の「教師たち」へと変化するのを手助けするテクニックです。

79

79



# Event Temples

Santblue

この教示にあなたが引き寄せられるとき、きっと「ライジングハート」とか「ハートクラウン」という言葉の中に含まれているエネルギー周波数に共鳴し、親しみを感じるでしょう。それは、あなたのより深い存在の中にコード化された言葉なのです。『リミナル・コスモロジー』の教示は、あなたのライトボディのハーモニクスと、人間という装置ヒューマン・インストゥルメントの時空量子を統合/調和するようにコード化されています。あなたが光の教師として自分の目的に関する新たな理解を送信できるよう、それはソウル、マインド・ハート、肉体の三つトライアドを一時的に結合体ユニオンとしてまとめあげます。この旅に乗り出すという選択をするならば、真剣な意図と謙虚な態度をもって臨んでください。なぜなら、あなたはライトボディという聖なる存在との拡張性がある関係へと入り、この惑星の五つの王国の上にその最高の目的を呼び覚ますことを要求するからです。それは高次元の光エネルギー存在であり、あなたは変化を加速させる道へと突入します。光の教師にふさわしい知的な行動を生じさせる加速された変化の中へと。

80

80





# EventTemples

Santblue

『リミナル・コスモロジー』のこのセクションは、「光の教師たち」と呼ばれ、ライトボディについてのカリキュラムを扱っています。これは、光の教師として体現され、その神聖な権利を行使したいと望んでいる人々のためのマニュアルです。高次の光のミステリアスなギフトと、神の愛デイヴァイン・ラブという知性を惑星とその上に住むものたちとシェアすることがその目的です。このマテリアルに含まれている言葉は決して多くはありませんが、その深い意味を熟考するときマテリアルから受け取るフィーリングに注意してみてください。この最初のマテリアルのコード化情報によって、あなたの旅の次のレベルが目覚めることを祈っています。

私の世界から、あなたの世界へ  
ジェームズ

81

81



# EventTemples

Santblue

多くの精神的探求者たちにとって起こることは、彼らのディープ・ダイブによって収集された情報を「真実の教示トゥールース・テリング」として教え始めることです。そして、このプロセスの中で彼らは分離へと後退します。この分離は古いパターンであり、救われる者と救われない者、啓発された者と未啓発の者、信心深い者と無神論者、秩序とカオスなどといった私たちのパラダイムの中に探求者を引き止める残留エネルギーから成り立っています。そのエネルギーはまるで引力のビームのようです。判断やエゴをもたらすのは、「真実の教示トゥールース・テリング」の中のこの分離の感覚であり、これが私たちの知性のソースであるリアリティに対する無知を生み出しています。そしてこれらの要素が、再び眠りへと戻り、別の「ベル」に目覚めるというサイクルを創り出す振動密度を持っているのです。そして再び、ディープ・ダイブと「真実の教示トゥールース・テリング」を開始します。このサイクルは、人によっては一回の人生の中で1ダース以上も繰り返される場合もあります。目覚め、ディープ・ダイブ、「真実の教示トゥールース・テリング」のサイクルを巡るたび、私たちは自分たちの「エネルギー的な責任」に関する新しい何かを学びます。

82

82

Evt 3

temple of spiritual activism



EVENT TEMPLES

PAINTING BY SANTBLUE / LOVE WHERE YOU LIVE

# Event Temples

Santblue

多くの精神的探求者たちにとって起こることとは、彼らのディープ・ダイブによって収集された情報を「真実の教示トゥールース・テリング」として教え始めることです。そして、このプロセスの中で彼らは分離へと後退します。この分離は古いパターンであり、救われる者と救われない者、啓発された者と未啓発の者、信心深い者と無神論者、秩序とカオスなどといった私たちのパラダイムの中に探求者を引き止める残留エネルギーから成り立っています。そのエネルギーはまるで引力のビームのようです。判断やエゴをもたらすのは、「真実の教示トゥールース・テリング」の中のこの分離の感覚であり、これが私たちの知性のソースであるリアリティに対する無知を生み出しています。そしてこれらの要素が、再び眠りへと戻り、別の「ベル」に目覚めるというサイクルを創り出す振動密度を持っているのです。そして再び、ディープ・ダイブと「真実の教示トゥールース・テリング」を開始します。このサイクルは、人によっては一回の人生の中で1ダース以上も繰り返される場合もあります。目覚め、ディープ・ダイブ、「真実の教示トゥールース・テリング」のサイクルを巡るたび、私たちは自分たちの「エネルギー的な責任」に関する新しい何かを学びます。

83

83

Evt 3

temple of spiritual activism



EVENT TEMPLES

PAINTING BY SANTBLUE / LOVE WHERE YOU LIVE

# Event Temples

Santblue

多くの精神的探求者たちにとって起こることとは、彼らのディープ・ダイブによって収集された情報を「真実の教示トゥールース・テリング」として教え始めることです。そして、このプロセスの中で彼らは分離へと後退します。この分離は古いパターンであり、救われる者と救われない者、啓発された者と未啓発の者、信心深い者と無神論者、秩序とカオスなどといった私たちのパラダイムの中に探求者を引き止める残留エネルギーから成り立っています。そのエネルギーはまるで引力のビームのようです。判断やエゴをもたらすのは、「真実の教示トゥールース・テリング」の中のこの分離の感覚であり、これが私たちの知性のソースであるリアリティに対する無知を生み出しています。そしてこれらの要素が、再び眠りへと戻り、別の「ベル」に目覚めるというサイクルを創り出す振動密度を持っているのです。そして再び、ディープ・ダイブと「真実の教示トゥールース・テリング」を開始します。このサイクルは、人によっては一回の人生の中で1ダース以上も繰り返される場合もあります。目覚め、ディープ・ダイブ、「真実の教示トゥールース・テリング」のサイクルを巡るたび、私たちは自分たちの「エネルギー的な責任」に関する新しい何かを学びます。

84

84



# Event Temples

Santblue



目覚めのベル	ディープ・ダイブ	ツールズ・テリング	エネルギー的な責任	コヒーレントなエネルギーの送信	スピリチュアル・アクティビズム
					
					

それを理解することによって、人は低いサイクルから抜け出し、コヒーレントなエナジェティック・トランスファーをもって螺旋状の冒険へと入っていくのです。このステージにおいて、私たちは「真実」の発信者ではなく、6つのハートの美德—感謝、同情、寛容、謙虚、理解、勇気の体現者となります。自分の中に目に見えない光を取り込むプリズムのように、7色の光線を表現してください。私たちは、内にある「一なる光」を受け入れ、それを人間という装置ヒューマン・インストゥルメントへと放ち、ハートの美德を表現するのです。

85



# Event Temples

Santblue



スピリチュアル・アクティビズムは、社会的な問題を刺激することによって世界の諸問題を解決するものではありません。また、そのような問題を気にする人々と気にかけない人々、その解決策が「x」であると信じる人々と「y」であると信じる人々との間に両極性を加えるものでもありません。この区別は微妙なものです。なぜなら、この世界で善を行う意志は、しばしば分離を伴うからです。例えば、気候変動という社会的な問題は、地球をサポートする人々（環境活動家、環境保護論者、完全菜食主義者、エコロジストなど）と、そうではない人々（グローバル企業、貪欲な事業家、軍産複合体など）からなる「陣営キャンプ」を作ります。もし、私たちが自然に分け入ってその作用を調査すれば、かすかな一条の光以上のものを観察するでしょう。生命は物体ではなく、生命の流れも物質ではないというのが真実なのです。生命とはフォースです—それは電磁気的なものであり、量ではなく、質です。

86

EvT 3  
temple of spiritual activism



EVENT TEMPLES  
PHOTOGRAPH BY JAMES / LOVE WHERE YOU LIVE

## Event Temples

Santblue

グローバルゼーションのような抽象的ですが影響力のある運動が、都市を開拓し、その商業とコミュニティをひっくり返すことがあります。それは基本的に、かつてはそれ自身のスピリットとコミュニティの感覚を持っていたある場所が、グローバルゼーションの文化がコピー&ペーストされることによって起こります。マック・コミュニティやウォルマート・ヴィレッジのような似たりよったりに見えるグローバルゼーションに反対し、自分たちのコミュニティを守ろうとする人々が、グローバル・マシーンに反対する活動家になるかもしれません。しかし、彼らの強烈な反対から、実際には彼らが止めたいと思っているグローバルゼーションの勢いに弾みをつけます。「私たち」と「彼ら」の異なった陣営キャンプは、物理的な場所・人・出来事と同じように「エネルギーの印しるし」をもっています。そして、この「エネルギーの印」は、お互いのエネルギー的な不一致の強度を高める両極の二つの極として成長します。これはどのような政治システムの中にも見られ（例えば、ハト派とタカ派）、そしてエネルギーがどのようにして組み立てられ、それがユニティとワンネスが現実的ではない抽象概念にしている様子が分ります。私たちは、別々に分かれたリアリティが相互作用する非線形で多次元的なリアリティに住んでおり、それぞれのリアリティは、ワンネスとユニティの世界に向かって自らを編成し変化します。

87

87

EvT 3  
temple of spiritual activism



EVENT TEMPLES  
PHOTOGRAPH BY JAMES / LOVE WHERE YOU LIVE

## Event Temples

Santblue

しかし、そのユニティは私たちが確かなハートの中で活動したときにだけ経験されるでしょう。そのハートは、イデオロギーや硬直したフレームワークの中では生まれません。ハートは、完全な流動性の中で私たちのローカルユニバースとマルチバースを感じ、解釈し、反応するため、海馬と大脳新皮質と共に活動します。ハートが私たちの知覚のマグネットですーそれは私たちが住んでいる電磁気の海を聴くための解読者であり、他人と共にユニティの世界に住むために必要とされる情報へと引き寄せます。ハートは、生物界のワンネスと非生物界の結合した目的を知覚します。これは私たちの関心を外へと転送させる「懐中電灯」です。それはサヴァリン・インテグラルの意識の深部から生じたものであり、それが私たちのローカルユニバースの中に同情・理解・謙虚・寛容のハートの美徳を溢れさせるのです。

ワンネスとの接続という、生得的な性質を崩壊させる振動フィールドに由来する巧妙な教化の結果として、事実上すべての人類がシンクロを失った状態から、エンティティ、ワンネス、ファーストソースなど、世に知られていないフォースへと人を接続させる人間の特性を活性化することにそのフォーカスがあります。

88

88

# Event Temples

Santblue

**JAMES NOTE**

- Welcome**
- A Shift Of Heart**
- Neutral Heart Technique**
- The Compassion Grid**
- Participating in Event Temples**
- Vibrations of Coherence**

<http://wingmakers.jp/doufaufa/wingmakers/EventTemplesJapan/jamesnote/jamesnoteindex.htm>

89

©2021 Mah, WingMakers, and other excerpt..

89

# Diagrams

Santblue

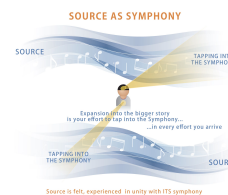
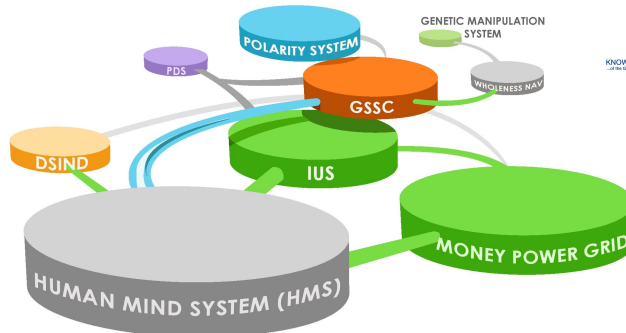
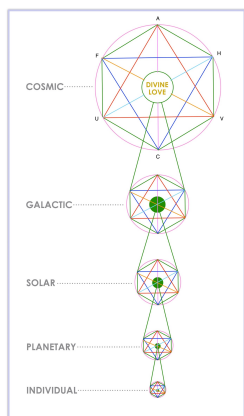

90

©2021 Mah, WingMakers, and other excerpt..

90

